LOS ANDES

CATORCE PAGINAS
Precio del Ejemplar $ 13,00

Año XCIV | Registro Nacional de la Propiedad Intelectual Año 1974: Nº 1.270.582 | MENDOZA — Viernes 2 de Enero de 1976 | Publicación adherida al Instituto Verificador de Circulaciones | Núm. 31.143

Tiene el Estado Mayor Conjunto nuevo jefe

Ocupa ahora ese cargo el contralmirante Padilla

BUENOS AIRES, 1º (Télam). — El Poder Ejecutivo Nacional, por decreto 4.142 y en base a lo informado por el comandante general de la Armada y lo propuesto por el ministro de Defensa, designó jefe del Estado Mayor Conjunto al contralmirante Justo Guillermo Padilla.

Por el mismo ordenamiento legal nombró titular de la jefatura IV —logística del estado conjunto— al capitán de navío de infantería de marina, Roberto Ernesto Wulff de la Fuente.

Designaciones en la Fuerza Aérea

BUENOS AIRES, 1º (Télam). — Se conocieron hoy nuevos nombramientos de la Fuerza Aérea producidos por decreto 4.144 del Poder Ejecutivo Nacional, y en base a lo informado por el comandante general de la Fuerza Aérea y lo propuesto por el ministro de Defensa.

Fueron designados comandante de Operaciones Aéreas y comandante de Regiones Aéreas, los brigadieres Miguel Angel Ossés y Enrique Blás Desimoni, respectivamente.

Por el mismo decreto en sus funciones el comandante de Operaciones Aéreas, brigadier mayor Aly Luis Ypres Corbat, y como comandante de Regiones Aéreas el brigadier Orlando Ramón Agosti, actual titular de la fuerza.

Los nombramientos en la Armada

BUENOS AIRES, 1º. (Télam). — El Poder Ejecutivo nacional, por decreto 4143, realizó numerosas designaciones en la Armada nacional.

En base a lo informado por el comandante general de la Armada y lo propuesto por el ministro de Defensa, concretó los siguientes nombramientos: subjefe del estado mayor general de la armada, al contralmirante Antonio Vanek; jefe de operaciones del estado mayor general de la armada, al contralmirante Oscar Antonio Montes; director general del personal naval, al contralmirante Carlos Jaime Fraguio; jefe de inteligencia del estado mayor general de la armada, al contralmirante de infantería de marina Luis Alberto Fermani; comandante naval, al contralmirante Jorge Isaac Anaya; comandante de infantería de marina, al contralmirante Eduardo René Fracassi; comandante del área naval austral, al capitán de navío Norberto Celestino Bonesana; jefe de aviación naval del estado mayor general de la armada, al capitán de navío Raúl Adolfo Fitte; comandante de aviación naval, al capitán de navío Angel Lionel Martín; secretario general naval, al capitán de navío Humberto José Barbuzzi; comandante del área naval fluvial, al capitán de navío Luis Pedro Horacio Sánchez Moreno.

Aumentaron a estatales el monto del adicional por título de estudios

BUENOS AIRES, 1º (NA). — El Poder Ejecutivo Nacional decidió incrementar el monto de los adicionales a percibir por parte de los empleados estatales con estudios, ya sean éstos superiores, universitarios, secundarios o de capacitación, con el fin de "fortalecer la capacidad operativa y eficiencia de la administración pública nacional".

La determinación está contenida en el decreto 4.146/75 con fecha del 30 de diciembre último, y fue tomada en virtud de lo recomendado por la comision tecnica asesora de política salarial para el sector público.

Los nuevos adicionales son los siguientes: 25 por ciento para aquellos agentes con titulos universitarios o superiores que demanden cinco o más años de estudios de tercer nivel; 15 por ciento para aquellos con cuatro años de estudios terciarios; 10 por ciento para los que ostenten titulos de tercer nivel, obtenidos con estudios de un año a tres años.

Dispone asimismo que tendrán un adicional del 17,5 por ciento quienes ostenten titulos secundarios cuyos cursos demanden un mínimo de cinco años, mientras que para titulo por el ciclo básico secundario o certificados de capacitacion que demanden de uno a tres años de estudio dicho adicional sera del 10 por ciento.

Se especifica, además, que contarán con un adicional del 7,5 por ciento aquellos agentes públicos que cuenten con certificados de estudio extendidos por organismos gubernamentales o internacionales con una duración no inferior a los tres meses, siempre y cuando su posición "aporte conocimientos de aplicación en la funcion desempenada".

Uno de los motociclistas que integran la custodia presidencial hace entrega de un obsequio a la jefa del Estado. El sencillo acto se cumplió en la mañana de ayer en Olivos. (Radiofoto de NA).

Conmutan penas y otorgan indultos

Firmó decretos la Presidente

BUENOS AIRES, 1º (NA). — Diversos decretos firmó ayer la jefa del Estado, señora María Estela Martínez de Perón, quien permaneció en su despacho hasta cerca de las 13.30 y donde recibió el saludo de los ministros del Poder Ejecutivo con motivo de las fiestas de fin de ano.

Entre otros, suscribió uno por el cual se concutan penas a internos que cumplen su condena en establecimientos del Servicio Penitenciario Federal y concediendo indultos, en virtud de las facultades que le otorga el artículo 86 de la Constitución Nacional.

Dicha medida, según se señala en los considerandos, fue adoptada "en carácter de adhesión del Gobierno Nacional al jubileo por la clausura del Año Santo".

Por otro decreto se aceptó la donación formulada por el gobierno de la provincia de Córdoba, mediante la ley 5.583, de un terreno ubicado en la localidad de Jesús María, departamento de Colón, con destino al emplazamiento de un nuevo edificio para el colegio nacional y sección comercial anexa.

Las relaciones de Antonio Cafiero con el congreso

BUENOS AIRES, 1º (NA). — En el último día del año, el ministro de Economía Antonio Cafiero trató de suavizar las asperezas que declaraciones suyas habían creado en las relaciones con el Congreso Nacional. "No debe interpretarse —dice un comunicado del Ministerio de Economía difundido el 31 de diciembre al mediodía— la inquietud del ministro, en el marco de su jurisdicción, siquiera como un hipotético intento de presionar sobre la actividad parlamentaria".

El texto del comunicado señala que "en la conferencia de prensa realizada por el ministro de Economía el martes 30, este expuso su preocupación por no disponer del conjunto de leyes tributarias que se encuentran a consideración del Honorable Congreso de la Nación. El titular de la conducción económica —continúa el comunicado— sabe que el Parlamento está patrióticamente dedicado al examen, discusión y deliberación de asuntos de profunda repercusión nacional".

Tras señalar que no fue intencion del doctor Cafiero presionar sobre la actividad parlamentaria se reitera que "el ministro de Economía, en todo el transcurso de su exposición no tuvo intento ni expresiones que puedan conceptuarse lesivas a la acción que desarrollan los señores legisladores".

Cafiero había señalado que de 14 proyectos de reforma impositiva que enviara al Congreso el 6 de diciembre, al treinta del mismo mes, solo dos de ellos habían recibido media sanción de la Cámara de Diputados. Esta declaración provocó una serie de comentarios de desagrado en el Congreso, a cuyo cruce salió ahora el comunicado de la cartera económica.

Paulo VI reclamó una paz positiva

Dijo que ella es posible, y además un deber

CIUDAD DEL VATICANO, 1º (UPI). — El Papa Paulo VI pidió que en 1976 se hagan progresos hacia la paz, más rápidos y más positivos.

"La paz es posible, y además es un deber y una necesidad", dijo el Sumo Pontífice en la homilía durante la misa que rezó en la basílica de San Pedro para celebrar el noveno día mundial de la paz.

"La gente se está convenciendo de que nada duradero puede hacer en favor del bienestar del hombre, a menos que se viva en armonía, en el respeto del derecho de los demás y se entablen discusiones amistosas y conversaciones constructivas".

"Alimentamos la firme esperanza de que el progreso hacia la paz será más positivo y más rápido en este año que se inicia", dijo.

"Somos todos responsables por la paz y todos podemos contribuir hacia la creación de una sociedad basada en el amor" dijo el Santo Padre.

"Las reales armas de la paz, aquellas que aseguran una armoniosa vida en sociedad, son la bondad y el amor".

Mensaje papal dado en la Capital

BUENOS AIRES, 1º (Télam) — Con relación a la "Jornada Mundial de la Paz" que se celebró hoy el secretariado nacional del ecumenismo de la Conferencia Espicopal Argentina, hizo llegar un mensaje del Papa Paulo VI sobre "las verdaderas armas de la paz" en el que Su Santidad señala que "la civilización camina tras la paz y ésta va sólo con un ramo de olivo" y que "alegrémonos aunque su paso sea lento. La paciencia nos manda elegir las verdaderas armas de la paz".

El mensaje papal puntualiza que "todos presten atención y tengan paciencia: la gran causa de la paz lo exige. Progresa la idea de la paz, pero también progresan los fenómenos contrarios al contenido y al objetivo de la paz. Son fenómenos latentes, pero con síntomas de incipientes o futuras conflagraciones. Esos síntomas son dos:

1) Renace el nacionalismo que acentúa la expresión de comunión de un pueblo hasta formas de egoísmo colectivo y de antagonismo exclusivista y con él, renacen gérmenes peligrosos de rivalidad y lucha probables;

2) Crece desmesuradamente el armamentismo, tanto que hay una justificada sospecha de que el comercio de armas alcanza con frecuencia el primado en los mercados internacionales (partiendo del sofisma de la "defensa").

Factores negativos

Se puede hacer una lista de los factores negativos que corroen la paz:

1) Un mundo radicalmente dividido por ideologías poderosas y ferozmente organizadas que engendran constante odio y lucha sistemática;

2) El deseo de hacer desaparecer al adversario apenas de señales de debilidad;

3) Los focos de guerras y guerrilas que desde hace años ensombrecen el mundo y hacen muy frágil a la paz.

En la historia, la paz es obra de una continua cura terapéutica: su salud es por su misma naturaleza precaria, porque se realiza entre hombres prepotentes y volubles. Exige un continuo esfuerzo de la superior fantasia creativa que se llama diplomacia, orden internacional, negociaciones.

Pobre paz. Serán sus armas:

1) ¿El terror de la guerra?

2) ¿La resignación ante atropellos como el colonialismo o el imperialismo o la revolución inexorablemente autoconservara?

3) ¿Los armamentos preventivos y secretos?

4) ¿Una organización egoista del mundo económico para obligar al hombre hambriento a mantenerse sometido y tranquilo?

5) ¿El hechizo narcisista de una cultura histórica persuadida de su triunfante destino?

6) ¿Las magnificas estructuras programadas para la vida internacional?

Una paz sostenida así no es segura: Hay que hacer más. Hay que dar a la paz otras armas que no sean destinadas a matar y exterminar a la humanidad.

Se necesitan las armas morales que den fuerza al derecho internacional.

El Papa Paulo VI durante su sermón por la paz en la Basílica de San Pedro. El Pontífice, con voz firme y enfática, dijo que el mundo debe renovar sus esfuerzos para llevar la paz al mundo. (Radiofoto de UPI).

Estados Unidos denunció al Mercado Común Europeo

WASHINGTON, 1º (UPI). — Estados Unidos asumió una posición similar a la de la Argentina al denunciar el "proteccionismo unilateral" adoptado por el Mercado Común (MCE) y Japón en su comercio internacional de carne vacuna.

Según Richard E. Bell, alto funcionario del Departamento de Agricultura, los embargos impuestos por Japón y el MCE a sus importaciones de carne en el caso del último afectan- do a la Argentina y Uruguay constituye "uno de los más graves ejemplos de proteccionismo internacional en años recientes".

Bell, subsecretario de Agricultura para asuntos internacionales, pareció así hacerse eco de repetidas denuncias hecho por parte de la Argentina como del Uruguay por la firma en que el embargo del MCE afecta su comercio internacional.

En efecto, la comunidad económica europea importaba el 6 por ciento de las carnes vacunas exportadas por la Argentina. Ese embargo, según denunció hace poco en la Organización de Estados Americanos (OEA) el embajador argentino Julio César Carasales, constituye en la práctica una medida discriminatoria contra los países latinoamericanos exportadores de carnes vacunas".

"Las medidas tomadas por la comunidad económica europea (al embargar las importaciones de carne procedentes de Argentina y Uruguay) están en contradicción con la responsabilidad que siempre debería tener en el comercio internacional", manifestó además el diplomático argentino al plantear el problema ante la OEA.

Bell, a su vez, destacó en sus declaraciones la diferencia entre los sistemas adoptados por Estados Unidos, por una parte, y Japón y el MCE, por la otra, para hacer frente a la considerable baja en el comercio mundial de carnes vacunas en los últimos años debido a aumentos en la producción en los principales países consumidores e importadores: Estados Unidos, Europa Occidental, Canadá y Japón.

"Los sistemas adoptados por el MCE y Japón colocan la carga del reajuste (del comercio mundial de carne) sobre las espaldas de los países exportadores y otras naciones importadoras", señaló Bell.

El sistema norteamericano, por el contrario, "trata de distribuir los efectos del reajuste en nuestros propios productores, nuestros propios consumidores y nuestros tradicionales abastecedores extranjeros. No es un sistema perfecto, pero es equitativo", afirmó el alto funcionario norteamericano.

Contrario a las actitudes adoptadas por Japón y el MCE, prosiguio diciendo Bell, "Estados Unidos no actuó de forma unilateral. No embargamos las importaciones de carne. Tratamos de solucionar el problema con nuestros socios comerciales en ultramar".

Bell hizo sus declaraciones en un discurso pronunciado recientemente ante un grupo de ganaderos norteamericanos. El texto fue publicado hoy por la última edición de "Foreign Agriculture", la revista semanal del Departamento de Agricultura.

En un asunto estrechamente relacionado, el secretario norteamericano de Agricultura, Earl L. Butz, anunció que Estados Unidos continuará en 1976 su política de negociar acuerdos voluntarios con los abastecedores extranjeros de carne vacuna.

Butz estimó que en 1975 Estados Unidos habrá importado unos 1.180 millones de libras de carne vacuna y que en 1976 importará unos 1.121 millones de libras. Australia es la principal fuente extranjera de carne vacuna del mercado norteamericano.

La guerra civil causó ya 8.000 muertos en Líbano

BEIRUT, 1º (UPI). — Las celebraciones de año nuevo en la sufrida capital libanesa se transformaron hoy en sangrientos combates en los suburbios y el centro comercial de Beirut entre fracciones rivales, que emplearon morteros, cohetes y ametralladoras en la lucha.

Entretanto fuentes de seguridad dieron a conocer hoy nuevas estimativas de las bajas causadas por la guerra civil entre cristianos y musulmanes, desde que estallaron abiertamente las hostilidades en abril pasado. Las estimativas, más altas que las anteriormente publicadas por la policía, indican que los nueve meses de lucha han dejado un saldo de por lo menos 8.000 personas muertas y 17.000 heridas.

La tensión creada en los suburbios sudorientales de Beirut por repetidos tiroteos registrados en la mañana de hoy, estalló por la noche en un violento intercambio de morteros y cohetes, informó la policía.

La lucha también se extendió al centro comercial de Beirut, donde grupos de milicianos cambiaron disparos con las patrullas de las fuerzas de seguridad que custodiaban las tiendas a lo largo de la calle Hamra, la principal vía comercial.

Uno de los más furiosos combates se desarrolló en torno a las oficinas de la United Press International (UPI) en la calle Hamra, cuando una patrulla de seguridad conjunta palestino-libanesa rechazó a una decena de terroristas que trataron de asaltar el edificio del diario "An Nahar", empleando granadas de mano y ametralladoras.

La batalla se prolongó durante unos 20 minutos y al concluir la lucha un vocero de las fuerzas de seguridad informó que todos los extremistas habían sido capturados.

"Los detenidos admitieron que se proponían arrasar las oficinas de «An Nahar». El grupo estaba armado con granadas y ametralladoras", dijo el vocero.

El edificio alberga, además de la UPI, las oficinas de la revista "Newsweek", el diario "London Daily Telegraph" y la redacción del diario local en lengua francesa "L'Orient le Jour".

El hambre, nuevo flagelo en la devastada Beirut

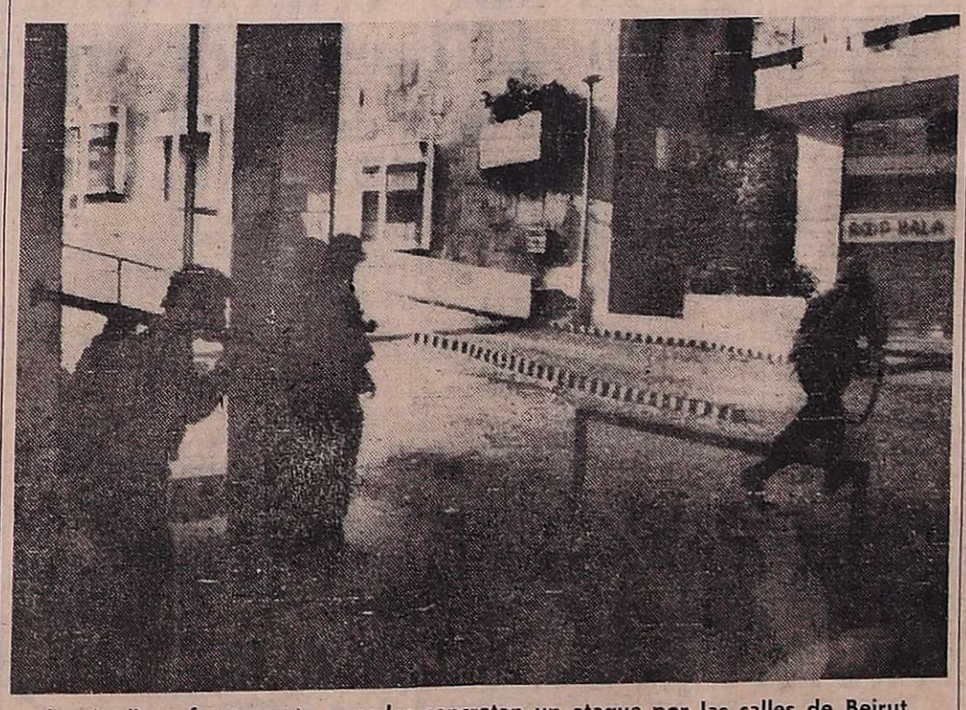

Izquierdistas fuertemente armados concretan un ataque por las calles de Beirut, pese al anunciado cese del fuego. Las celebraciones de Año Nuevo se transformaron en sangrientos combates en los suburbios y el centro comercial de la capital libanesa. (Radiofoto de UPI).

BEIRUT, 1º. (U.P.I.) — Actos de violencia esporádicos acompañaron hoy la retirada de las milicias cristianas y musulmanes de las calles de esta capital, mientra sel gobierno anunciaba nuevas medidas de seguridad para tratar de mantener la paz durante las fiestas de año nuevo.

La policía dijo que en las últimas 48 horas habían muerto por lo menos 17 personas y que otras 30 fueron heridas, elevándose así el total de los nueve meses de guerra civil a más de 6.650 muetros y 14.150 heridos.

Durante la mañana se podían escuchar detonaciones de armas de fuego en el centro de Beirut, pero las facciones rivales armadas cumplieron el acuerdo de retirarse de las calles en la mayor parte de la maltrecha ciudad.

El anunciador de la radio oficial, Sharif Al Akhaw, pidió que se pusiera fin a la violencia "para que al fin podamos dejar atrás este triste y trágico año, y hacer de 1976 un verdadero año feliz". Relató entonces la historia de un hombre que vendió sangre propia para poder comprar pan para su familia, y que vendió tanta, que se desmayó.

"Muchos ciudadanos están igualmente atrampados en sus casas, muriendo lentamente de hambre porque no pueden conseguir pan", añadió.

Por su parte, el gobierno ordenó a los 5.000 soldados y miembros de las fuerzas de seguridad que patrullan las calles, hacer fuego a la vista contra los hombres armados.

También quedo cerrado el destruido barrio central de Beirut, y se prohibió toda clase de tránsito en el mismo. Está en efecto el toque de queda desde las ocho de la noche.

La radio de Beirut dijo en su transmisión de esta noche que los milicianos armados se habían retirado en la mayoría de los barrios y que la ciudad está quieta.

Se pidió asimismo a los ciudadanos que no celebren el año nuevo en la forma tradicional, que es disparar armas y cohetes al aire, "porque eso podría resultar perjudicial debido a la tensión prevaleciente, ya que uno u otro bando podría sospechar que los estaban atacando".

En el frente político, los partidos cristianos y mulsuman se reunieron por separado para discutir el estancamiento en el gabinete de un plan de Siria para poner fin a la lucha, concediéndole a los musulmanes algunas reformas que han exigido.

Las reformas, aceptadas por los conservadores e izquierdistas moderados, pero rechazados por los extremistas de ambos bandos, le darían a los musulmanes mayor influencia en el gobierno, pero al mismo tiempo garantizarían a la minoría cristiana que no se les echara a un lado para hacer un estado musulmán.

Entre las mayores diferencias que hay que resolver es la forma de distribuir entre las dos comunidades los 99 escaños del parlamento, y si se debe hacer o no un censo para determinar oficialmente qué mayoría tienen ahora los musulmanes sobre los cristianos en el país.

El gobierno envió una protesta al Vaticano

Desagrado por las declaraciones de Plaza

BUENOS AIRES, 1º. (NA). — El ministro de Relaciones Exteriores y Culto, Manuel Arauz Castex, notificó ayer al nuncio apostólico en la Argentina, monseñor Pío Laghi el desagrado del gobierno argentino por las declaraciones formuladas el mes último por el arzobispo de La Plata, monseñor Antonio José Plaza, en las que se formulan severas apreciaciones sobre la conducción del país y otras circunstancias políticas y económicas.

La gestión fue cumplida por el canciller Arauz Castex para posterior notificación al nuncio durante una prolongada entrevista que mantuvo con el primado de la iglesia católica en el Palacio San Martín, donde fue citado el cardenal Laghi.

La cuestionada declaración de monseñor Plaza, que fue dada a conocer el lunes último con motivo de la celebración del Día de la Paz, recordaba el reciente mensaje difundido por el Papa Paulo VI en el que se congratula por el avance de esa idea aunque manifiesta "su preocupación y temor ante fenómenos que amenazan el mantenimiento de este bien inestimable".

Entre esas y otras consideraciones en torno al logro y mantenimiento de la paz, monseñor Plaza aludía en un marcado tono crítico a la actualidad nacional y expresa que "estando alrededor vemos a los hermanos vueltos contra sus hermanos, la violencia y el terror enseñoreados en el seno de un pueblo pacífico y temeroso de Dios".

Señalaba, asimismo, la existencia de frustración y desánimo, la emigración "en busca de tranquilidad y de un bienestar que aquí se les niega; los trabajadores clamando por un salario que, pese a los aumentos nominales, es el más bajo en muchos años en término de su valor adquisitivo", así como otros aspectos económicos y sociales negativos.

Sostenía luego que ese panorama se registra en el país "ante la impotencia de un Estado que se desintegra y que carece de autoridad para ejercer el poder que le confiara el pueblo", al tiempo que advierte que "la Argentina está expuesta a la desintegración si no se reacciona rápida y enérgicamente".

En parte de su texto, la declaración puntualiza que "la crisis es económica y social, pero también política y moral", llamando la atención sobre "la quiebra del aparato productivo del país en el agro y en la industria", a la vez que denuncia al "sector parasitario de la burocracia que aumenta en forma concebible".

Asimismo, monseñor Plaza ponía de manifiesto la existencia de "la industria del contrabando", la quiebra de la disciplina en las fábricas, la acción extremista en ese campo, la recesión económica y el aumento de la desocupación.

Más adelante sostenía que desgraciadamente no hay timón en la nave del Estado que, prudente y con firmeza, ponga remedio a esa situación".

"El gobierno —afirmaba— ha marchado a la deriva, expuesto a la improvisación y a la impavidez de sus dirigentes. La ausencia de autoridad y el mal ejemplo dado desde arriba fomentan el desorden y el peculado. Pocas veces se ha visto un espectáculo tan impúdico de corrupción en los poderes públicos. El delito común, los raptos y los asesinatos son secuela de la inmoralidad institucionalizada".

Al referirse al rol de las Fuerzas Armadas, el obispo de La Plata destacaba que "han asumido la peligrosa y abnegada misión de combatir la subversión y de dar una imagen de austeridad ante la falta de ella en los círculos civiles".

Luego sostenía que la lucha militar contra la subversión se vé trunca y "se contradice con la irresponsabilidad de los dirigentes políticos" y exhorta a la supresión de las causas profundas que alimentan al extremismo.

La declaración finalizaba con un llamamiento "a los dirigentes del país, a los responsables de la conducción en todos sus niveles a que reflexionen y comprendan que no es justo defraudar cruelmente la fe, que en ellos depositara el pueblo".

Tuvieron un pronunciado aumento los quebrantos comerciales en diciembre

BUENOS AIRES, 1º (NA). — Un pronunciado aumento de los quebrantos comerciales y civiles se registró en el mes de diciembre último, que así se colocó en el segundo lugar de la estadistica del año 1975, detras de marzo.

El total de los quebrantos de diciembre ha sido de pesos 38.820.624,12, contra pesos 299.360.935,81 del mismo mes del año anterior, lo que significa una disminución de pesos 260.560.311,69.

Las cifras corresponden al informe de la revista especializada "Veritas", que destaca que las cifras de este mes cobran importancia por la presentacion del informe del sindico actuante en la firma Tampieri y Cia. S.A. de San Francisco, Córdoba, a la que se le había pedido la quiebra en junio pasado por deudas de 6.009.257,01 pesos y ahora, el citado profesional hace ascender el pasivo a 20.990.209,69 pesos, o sea 14.986.952,68 pesos más, cifra que por ser ahora conocida pasa a engrosar el total del mes, en un todo de acuerdo con el procedimiento estadistico de seguir cada juicio desde que se inicia hasta que concluye.

Existe también un juicio de una editorial de esta capital, presentada en concurso preventivo con un pasivo de pesos 15.974.77,91.

En cuanto al número de juicios nuevos, ascendió a 27, contra 36 de diciembre de 1974, o sea que la disminución fue de 9.

La estadistica correspondiente a los doce meses de 1975 consigna que se produjeron en ese lapso quebrantos comerciales y civiles por un total de 239.814.266,78 pesos, contra 697.559.118,84 pesos de 1974, lo que significa una disminucion de 457.744.852,06 pesos.

En el mismo lapso el número de nuevos juicios fue de 303, contra 598 de 1974.

Los problemas fronterizos con Paraguay

ASUNCION, 1º (Télam-Ansa). — Medios oficiales y privados paraguayos adjudicaron significación a las "vías de solución" de una serie de problemas fronterizos argentino-paraguayos, abiertas tras la visita efectuada a esta capital, el pasado 29 de diciembre, por el interventor federal de la provincia argentina de Formosa, Horacio Carlos Gorleri.

Gorleri fue recibido por el presidente paraguayo, general Alfredo Stroessner y por el ministro del Interior, Sabino Augusto Montanaro.

Un avión árabe cayó en el desierto: 82 muertos

Se desconocen las causas del grave accidente

BEIRUT, 1º (UPI). — Un avión Boeing 707 del servicio regular de la Middle East Airlines (Líneas Aéreas Medioorientales) cayó a primera hora del día en el desierto entre Kuwait y Arabia Saudita, pereciendo sus 67 pasajeros y la tripulación libanesa compuesta de 15 personas, informó un portavoz de la compañía.

El vocero dijo que el aparato realizaba el vuelo Beirut-Dubai-Muscat.

La mayoría de los pasajeros, dijo, eran nacionales árabes. Varios eran europeos y se cree que también había algunos norteamericanos.

Arabia Saudita y Kuwait han enviado partidas de salvamento al lugar del suceso, situado 32 kilómetros al noroeste de la aldea saudita de Al Qaissoumah.

Al parecer un avión de línea de Arabia Saudita avistó los restos del Boeing siniestrado a unos 160 kilómetros al oeste de Kuwait, en el ángulo occidental de la "zona neutral" del territorio, en forma romboidal, disputado entre Arabia Saudita, el Irak y Kuwait.

La filiación de las víctimas será dada a conocer en el curso del día, una vez que las brigadas de auxilio sauditas y kuwaities lleguen a la escena de la catástrofe.

Hasta ahora no se ha determinado la causa del accidente, ocurrido alrededor de las 13 A. M. (01.43 GMT), 90 minutos después de que el aparato despegara del aeropuerto de la capital libanesa.

Se cree que el avión navegaba a una altitud de unos 9.500 metros cuando se precipitó a tierra, dijo el portavoz aludido.

Los funcionarios perdieron contacto por radio con el Boeing poco antes de que se estrellara.

El grabado da una idea de los daños provocados por la bomba que estalló en la noche del martes último en el Teatro "Estrellas", de Buenos Aires, donde actuaba Nacha Guevara. (Radiofoto de NA).

En el ataque al teatro "Estrellas" hubo un muerto

"Nacha" Guevara rescindió su contrato y regresará a México

BUENOS AIRES, 1º (NA). — De comun acuerdo entre la empresa y la actriz Nacha Guevara, fue rescindido el contrato que la ligaba al teatro "Estrellas" y la actriz regresará a México, según se informó esta tarde.

La información fue proporcionada por el empresario Héctor Ricardo García, y tiene relación con el atentado que se registró el martes a la noche en la sala en la que la artista argentina comenzaba un ciclo veraniego de actuaciones.

Nacha Guevara reaparecía en el país luego de una ausencia de varios meses, lapso en el que debió exilarse en México a raíz de haber recibido amenazas de muerte —al igual que otros artistas— de parte de la organización terrorista denominada las tres A.

García señaló que la sala del complejo teatral que tiene capacidad para 600 espectadores (y en el que funcionan otros dos recintos para espectáculos del mismo tipo) permanece cerrada por orden del juez federal Alfredo Nocetti Fasolino, que entiende en el hecho terrorista que produjo un muerto y un herido, ambos pertenecientes al personal del teatro.

Indicó que el levantamiento de esa orden se ve demorado por el feriado de fin de año, y que estima que mañana se realizarán los peritajes correspondientes y será nuevamente habilitada.

No obstante manifestó que por el momento no tiene previsto realizar ningún espectáculo en ella, pero proseguirán los que se presentan en las otras dos salas del complejo.

En cuanto a los daños, explicó que se produjeron en el sector de baños, en un pequeño recinto existente entre estos y la boletería así como que desde el punto de vista económico no son cuantiosos ni han afectado para nada la estructura misma del edificio.

Reiteró García, por otra parte, que con anterioridad al atentado no se había recibido amenaza alguna y que nada hacía prever que se produjera.

Dijo que, en cambio, cuando hace poco tiempo realizó una serie de actuaciones la cantante folklórica Mercedes Sosa —que también fue amenazada de muerte por la tres A— se habían recibido llamados que anticipaban un atentado que, finalmente en esa ocasión no se produjo.

En el estallido de martes a la noche, murió Carlos Enrique Hortón, de 24 años, iluminador del teatro, y resultó gravemente herido el cablero Pedro González. Ambos se encontraban en el recinto contiguo al baño en el que había sido colocado el artefacto.

La explosión causó pánico entre la gente que se encontraba en el lugar pero felizmente no se produjeron más víctimas, aún cuando algunos resultaron con heridas y contusiones leves.

Fue creado en Chile el Consejo de Estado

Lo integrarán ex mandatarios y personalidades, y tendrá como objetivo dar una nueva institucionalidad al país

SANTIAGO (Chile), 1º (U. P. I.). — El presidente Augusto Pinochet firmó el acta constitucional que crea el Consejo de Estado, organismo consultivo que integrarán ex mandatarios y otras personalidades, y que estará destinado a dar una nueva institucionalidad al país.

La ceremonia se efectuó en el edificio Diego Portales, sede del gobierno, en presencia del ex presidente de la república Gabriel González Videla; el obispo auxiliar de Santiago, monseñor Sergio Valech; embajadores, autoridades y representantes de los trabajadores.

Algunas fuentes han indicado que González Videla, radical de derecha que gobernó entre 1946 y 1952, sería quizás el único de los tres ex mandatarios sobrevivientes que integraría el Consejo de Estado.

El derechista Jorge Alessandri está retirado de la vida pública, y el demócrata cristiano, Eduardo Frei (1964-1970) se estima que no lo integrará aunque dijo, respondiendo a una consulta, que tenía que leer el acta del consejo antes de dar una respuesta.

El único orador del acto fue el presidente de la comisión que redacta una nueva Constitución, Enrique Ortúzar quien al dar a conocer los fundamentos y proyecciones del Consejo de Estado, expresó que éste es un paso importante en el establecimiento de la nueva institucionalidad chilena.

Ortúzar apuntó que la nueva carta fundamental, que remplazará la que está en vigor desde 1925, consagrará en forma especial la vigencia de los derechos y mencionó entre ellos el derecho a la vida, el derecho de propiedad y la libertad de expresión.

"Chile es el único país del mundo que, después de haber tenido un régimen marxista, ha recuperado su democracia, su libertad y su soberanía", aseguró el orador.

Explicó, además, que el consejo lo integrarán 19 personas incluyendo por derecho propio a los ex presidentes de la república. "Su presencia no sólo dará una altísima jerarquía a este organismo, sino que lo habilitará para resolver con la máxima eficacia los delicados e importantes asuntos que se sometan a su consideración".

Otros miembros

Integrarán, además, este organismo de consulta un ex presidente de la Suprema Corte de Justicia, un ex contralor de la república, un ex comandante en jefe de cada una de las Fuerzas Armadas, un ex ministro de Estado, un ex embajador, un ex rector de alguna de las universidades, un trabajador, una representante femenina, un re-representante juvenil y otras personas.

El acta constitucional número uno señala que el presidente de la república podrá solicitar la opinión del consejo en casos de proyectos de reforma a la carta fundamental, proyectos de importancia económica, financiera, tributaria o administrativa. Tratados internacionales, negociaciones que puedan comprometer el crédito o los intereses del Estado, y "cualquier otro asunto de trascendencia para la nación".

El documento firmado por Pinochet es el primero de una serie de actas constitucionales. Otros tres cuerpos jurídicos que se proyectan para el futuro establecerán las bases de la nueva institucionalidad, las normas sobre nacionalidad y ciudadanía, y los derechos constitucionales.

Ortúzar sostuvo que cada acta constitucional "fortalecerá y destacará el imperio de los valores esenciales de la chilenidad y cuidará preservar la identidad histórico-cultural de la patria que el marxismo trató de destruir".

Agregó que, en el plano de los derechos humanos, las nuevas normas constitucionales estipularon el derecho a la vida, asegurando "la integridad física y psíquica de la persona".

También consagrará la igualdad de derechos entre el hombre y la mujer, la igual aplicación de la ley para todos, la protección del honor, el derecho a la educación y libertad de enseñanza, el orden económico, el derecho de propiedad, la seguridad jurídica, los derechos de los trabajadores y la libertad de expresión, pero fijando "las responsabilidades correspondientes por los delitos y abusos que se cometan en el ejercicio de esta libertad".

Chispazos

Chocaron manifestantes y policías en Portugal

Las fuerzas de seguridad abrieron fuego con una multitud. Hubo 3 muertos y varios heridos

LISBOA, 1º (UPI). — Fuerzas de seguridad abrieron fuego hoy contra una manifestación de elementos izquierdistas reunida frente a la prisión de Custoias, en Oporto, dando muerte a por lo menos tres personas e hiriendo a varias más en el primer choque de gravedad que se registra en Portugal en las últimas cuatro semanas.

Un portavoz militar informó que tres manifestantes fueron muertos en el incidente y por lo menos cuatro más resultaron heridos de bala, debiendo ser hospitalizados.

El portavoz añadió que el choque comenzó cuando aproximadamente 2.000 izquierdistas se congregaron frente a la prisión de Custoias en aquella ciudad, a unos 300 kilómetros al norte de esta capital, demandando la libertad de un centenar de militares detenidos por haber participado en la abortada revuelta registrada un mes atrás.

Los manifestantes arrojaron piedras contra los efectivos de la guardia republicana nacional que custodiaban la prisión y éstos dispararon sus armas al aire procurando dispersarlos, añadió el portavoz.

La demostración cobró violencia cuando una parte de los manifestantes trató de entrar a la prisión, al ser abierto uno de sus portones para dar paso a un automóvil. La guardia rechazó a los invasores y al oirse algunos disparos de armas cortas se vio forzada a abrir fuego sobre la multitud, afirmó el vocero.

Este es el primer incidente de gravedad que se registra en Portugal en las últimas cuatro semanas.

La protesta frente a Custoias fue acompañada de una demostración similar, protagonizada por varios miles de manifestantes frente a la prisión de Caxias, en los suburbios de Lisboa. En esta capital las fuerzas de seguridad se limitaron a avanzar con vehículos blindados sobre la multitud, forzándola a dispersarse.

Ambas demostraciones formaron parte de una campaña lanzada por las fuerzas de izquierda para que sean dejados en libertad unos 137 oficiales y suboficiales de tendencia comunista, encarcelados por su participación en el abortado alzamiento de noviembre último.

Los choques se produjeron mientras el presidente, general Francisco Da Costa Gomes, pronunciaba un lúgubre mensaje de año nuevo a l país, señalando que se prometer a los po nuevos sacrificios y con alzas de precios para

Tómbola

MONTEVIDEO, 1 lam).— Se efectuó el les último el sorteo de la Tómbola de M deo, resultando fa con el primer pre mero 220. Los prem pizarra, 20 en total, siguientes:

220	64
686	64
258	29
526	97
709	71
933	73
810	72
138	35
338	91
505	82

Autoridades del INOS rechazan acusaciones

Estas se relacionan con presuntas irregularidades en el otorgamiento de subsidios multimillonarios

BUENOS AIRES, 1º (Télam). — Ante versiones periodísticas que señalaban la posibilidad de que el Instituto Nacional de Obras Sociales fuera investigado por el Parlamento por presuntas irregularidades en el otorgamiento de subsidios por montos varias veces millonarios a distintas asociaciones gremiales para la compra de hoteles y sanatorios, se estableció en medios legislativos que el vicepresidente del INOS, a cargo de la presidencia de ese ente, Abel Cuchetti, remitió un telegrama a la comisión investigadoar del Congreso Nacional reclamando una inmediata investigación respecto de tales versiones a fin de clarificar las motivaciones de las mismas.

El tetxo de este telegrama, que ha llegado a conocimiento del periodismo parlamentario, señala que "dichas versiones, cuyo estilo y forma echan sombra sobre procedencia y autenticidad de la información allí vertida, significan un nuevo ataque al movimiento obrero y sus dirigentes".

Cuchetti rechaza toda maniobra amparada en la oscuridad del anonimato y se pone a disposición de los legisladores para cualquier tipo de requerimiento.

El texto de este telegrama, vicepresidente del INOS es el siguiente:

"Ante versiones periodísticas publicadas en ediciones del 24 del corriente de diarios "Clarín" y "La Razón", que con aparente fuente de origen en Parlamento Nacional pretenden cuestionar funcionamiento de este instituto, me veo obligado a exigir urgente investigacion y clarificación en torno de las mismas.

"Dichas versiones, cuyo estilo y forma echan sombra sobre procedencia y autenticidad de la información allí vertida, significan nuevo ataque al movimiento obrero y sus dirigentes, esta vez tratando de vulnerar organismos que actúan en médula organizaciones sindicales: las obras sociales, verdaderas ejecutoras, aun en circunstancias más difícil, de significación del pueblo trabajador.

"Consciente que democracia integrada propugnada por el general Perón significa superar vicios del partidocratismo, amortizado partidos políticos y organizaciones sindicales, rechazo terminantemente toda maniobra amparada en oscuridad del anonimato, y aseguro, en cambio, que en caso de existir oficialmente pedido informes a este instituto, no vacilaré un instante en ponerme a disposición de los señores legisladores para lo que sea. Presidencia colaciónese. Instituto Nacional de Obras Sociales".

Cumplió 120 años una mujer en la Unión Soviética

MOSCU, 1º (UPI). — La señora Sofía S. Korobkina, que según un periódico soviético, celebró ayer su 120 cumpleaños, nunca ha ido al médico, pero está llena de salud y energía.

La señora Korobkina viene de una aldea en la región de Lipetkf, en Rusia, donde en la mayoría de las familias hay miembros de la misma edad, según el periódico. No se explicó cómo había sido calculada la edad de la anciana.

En varios lugares de la Unión Soviética hay comunidades con personas que se cree sobrepasan los 100 años, pero como nacieron antes de que se pusieran en vigor los certificados de nacimiento, no hay manera de establecer su verdadera edad.

Los especialistas en gerontología utilizan normalmente, para establecer la edad de esas personas, la existencia de bisnietos o tataranietos y certificados de matrimonio.

Los mercantiles reanudarán hoy las tratativas

BUENOS AIRES, 1º (NA). En el Ministerio de Trabajo se reanudarán mañana a las 15, las tratativas encaminadas a nivelar las remuneraciones del gremio mercantil, que han sido calificadas de "rezagadas" con respecto a las obtenidas por otros sectores laborales.

Las gestiones estarán a cargo de la comisión "ad-hoc", que preside el subsecretario de la referida cartera, quien ha intimado al sector empresario para que antes del 9 del corriente ofrezca una solución al planteo del gremio.

Esto último lo reveló en conferencia de prensa el titular de la Confederación General de Empleados de Comercio, Florencio Carranza, en tanto trascendía que, si para la fecha mencionada no se halla una salida al diferendo, el gremio comenzará a aplicar medidas de fuerza en apoyo de sus reclamos.

En la reunión de prensa se dejó aclarado que las mejoras que surjan de las actuales tratativas deberán ser independientes de aquellas que eventualmente otorgue el Poder Ejecutivo en función de los índices que proporcione el Instituto Nacional de las Remuneraciones.

Mientras tanto, el gremio se mantiene en estado de alerta y movilización en todo el país, tal cual lo resolvió un reciente plenario de secretarios gene-

Primatesta instó a una total reconciliación

CORDOBA, 1º (NA). — "Yo no soy profeta del castigo, pero estimo que la situación es muy grave, muy seria y no podemos quedarnos con las buenas palabras, sino que aquí hay que ir a obrar", manifestó el arzobispo de Córdoba, monseñor Raúl Primatesta, en una conferencia de prensa ofrecida con motivo de las fiestas de fin de año.

El prelado manifestó que "no podemos decir que haya sido una Navidad alegre; no podemos decir que ha sido un año fácil. Ha sido un año muy duro". "Hay mucha muerte en la Argentina —agregó— lo que es una ofensa a Dios, porque Dios no puede permitir que se destroce a sus criaturas, que se destroce su obra. Entonces Dios puede ordenar las cosas. Dios va a defender su creación. Va a defender al hombre, pero puede ser que el remedio sea duro también, porque la mano izquierda de Dios, dicen por allí es paternal, pero puede ser pesada".

Dijo también monseñor Primatesta que "si los hombres, si en la Argentina, cada hombre, hace un es de reconciliación eso que aflorar en la sociedad timó más adelante que que estábamos perdiendo tra cultura cristiana por dez y que por lo tanto que fortalecerla para hac lir de allí un modo de Señaló que a nadie se le escapar que en el mundo campañas, hay organismos dirigentes que llevan la po de los pueblos en uno u sentido. "Eso, agregó, a lo jor se dice cuando se trat tráfico de armas. Pero tam se puede llevar a la política corrupción moral a través gamos de la moda, del uso los medios de comunica social".

Saludan a la Presidente en Año Nuevo

La señora Isabel Perón es saludada por un grupo de personas que aguardaba una oportunidad para cumplir ese cometido, con motivo de los festejos de fin de año, en la residencia presidencial. (Radiofoto de Télam).

El MID criticó duramente la modificación de un gravamen

Afirma que la elevación del mínimo no imponible en apenas el 140% perjudica a los trabajadores

BUENOS AIRES, 1º (NA). — "A instancias del ministro de Economía y del Poder Ejecutivo, el Senado de la Nación acaba de convertir en ley un acto de siniestra gravedad para vastos sectores del pueblo argentino", expresa una declaración del grupo parlamentario del Movimiento de Integración y Desarrollo, en la que señala que "no de otra manera puede calificarse a la modificación introducida al impuesto a las ganancias para la llamada cuarta categoría".

Indica la declaración que la "elevación del mínimo no imponible en apenas el 140 por ciento, reduce a más de la mitad lo aprobado por la Cámara de Diputados el día anterior, nivel que se encontraba ya por debajo de una inflación que alcanza al uno y medio por ciento diario".

Añade que "el significado concreto de tal aberración es bien simple: por una parte, es una verdadera expoliación del enorme número de asalariados que componen la ya devastada clase media argentina, los que verán aumentar al doble los términos reales de su castigo impositivo, frente al cual, por su relación de dependencia, no hay evasión posible".

"Por la otra —continúa la declaración del MID— ingresará por primera vez al dudoso privilegio de ser contribuyente una numerosa legión de obreros, operarios y trabajadores especializados para quienes, a la caída de los salarios reales, se añadirá ahora el que los mismos serán achicados aún más por el impuesto a las ganancias".

"A ello debe sumarse —prosigue— que durante cada uno de los tres primeros meses del año se deberá abonar prorrateado el reajuste correspondiente a los nuevos niveles no aplicados en 1975".

Expresa seguidamente la declaración de los parlamentarios del MID que "una idea elocuente de la monstruosidad aprobada surge del siguiente ejemplo: supóngase que el sueldo de un empleado en relación de dependencia haya sido de un millón de pesos viejos por mes al 1 de enero de 1975, y que, por los sucesivos aumentos de salarios, haya llegado a los tres millones mensuales el 1º de enero de 1976, con un promedio aproximado para todo el período anual de un millón ochocientos mil pesos viejos.

Prosigue el ejemplo señalado que de esta manera "su ingreso se verá reducido así: durante los tres primeros meses, entre un 10 por ciento de ajuste por 1975, un 15 por ciento de impuesto a las ganancias (que antes no pagaba) y un 13 por ciento por cargas sociales, determinará que le sean descontados aproximadamente un millón ochocientos mil pesos viejos cada mes, o sea que su sueldo de tres millones se verá reducido a 1.800.000 pesos moneda nacional".

"Ello —agregó— sin contar los otros múltiples descuentos que por otras razones afectan a los salarios en la Argentina. A partir de abril, para ese mismo nivel, la deducción será aproximadamente de 900 mil pesos por mes".

Explica luego el documento "que se ha tomado como ejemplo un sueldo permanente para el año 1976. Pero, si como todo indica, habrá sucesivos aumentos, cada uno de ellos, si no se ajustan los mínimos o se lo hace con la desproporción de esta ley, cada uno de los aumentos agrandará drásticamente la porción del salario con la que se queda el Estado".

Afirma seguidamente que "la violencia del castigo resultante de la ley que en el caso expuesto revela, se extiende con tonos parecidos a dem sos sectores de la sociedad que van desde trabajadores, a empleados, técnicos y profesionales".

MAR SOL Y CIELO
MAR DEL PLATA CON maguitur
PRECIO CONTADO $ 6.531,00
o anticipo de $ 1.531,00 y 10 cuotas de $ 800,00
Salidas: 11 y 20 de Enero y 2 y 14 de Febrero
Sarmiento 26 Mendoza
ALOAGON PROA

¡JOYAS DE REYES!
CADENA con DIJE CORAZON para grabar. Plata 900 169
ANILLO ARGOLLITA Plata 900 110
PARA NENA JUEGO DE ANILLO Y AROS con PERLA ESPAÑOLA semi-cultivo 228
CADENITA DE PLATA con PERLA ESPAÑOLA semi-cultivo • CRUCECITA FACETADA de plata 159
LLAVERO Diversos motivos 96
ARITOS "BOLITA" Plata 900 180
COLGANTE DE CAREY CON INICIAL DE PLATA 329
BOMBILLA Alpaca y oro 259
CAJITAS DE MUSICA - BILLETERAS
JOYAS DE PLATA - FANTASIAS IMPORTADAS
TROFEOS - MEDALLAS - PLAQUETAS
Kleymont 9 de Julio 1185

DIVORCIO Y CASAMIENTOS EN EL EXTRANJERO
Dra. Fariñas
AVENIDA ESPAÑA 866 - DPTO. 4
TELEFONO 249492

EL ARCA DE NOE
TEMPLO DEL JUGUETE
Le ofrece para que Ud. APROVECHE
10% DE DESCUENTO EN TODOS LOS ARTICULOS
Casa Central: LAVALLE 199 TEL. 257673 - MZA.
Salón Nº 1 GALERIA TONSA 8-16 TEL. 245576 MENDOZA

ESTUDIO ACOST
AUDITORIA
CIERRA POR VACACION
HASTA EL 2/2/76
211 C/51

PARA REYES
JUVENIL SANDALIA PARA DAMA Estampada en vari colores y modelos $ 499
ZUEQUITO Madera con aplique tiras elizantes. Colore modelos variados $ 99
MOCASIN LEGITIMO para niño. Cuero y suela de goma con taco anatómico. Varios modelos y colores $ 299
SANDALIA DE CUERO para niño. Suela de goma. Variedad de modelos y colores $ 159
MOCASIN PARA CABALLERO Suela de Nerolite Ex en gama de modelos colores $ 399
CARTERA De cuerina. Modelos de moda. Muchos colores $ 99
MANTELES SERVILLET COLCHAS REPASADO SABANAS
Gala's
COLON 9 FRENTE A PLAZA GODOY

escritor Fred llet murió ayer Estados Unidos

ROCKTON, Massachusetts, (UPI). — Fred B. Millet, au- crítico literario de renom- murió hoy en el Cushing eral Hospital, a los 85 años dad.

llet, profesor emérito de lés en la Universidad de levan, alcanzó fama por los ues que lanzó contra la ura en 1954, en medio de a Mccarthy.

libro "El Renacimiento de ducación Liberal", publica- n 1945, causó también con- ersia porque algunos cien- os lo consideraron un ata- contra sus disciplinas. Mi- respondió en aquella rtunidad que su obra era as una advertencia contra specialización excesivamen- strecha en cualquier campo actividad.

illet se graduó en la Uni- idad de Amherst en 1912 y vo su doctorado en la Uni- idad de Chicago en 1931. es de integrarse al cuerpo nte de Wesleyan en 1939, ñó en la Universidad de teina en Ontario, en el Ins- to Carnegie de Tecnología la Universidad de Chica-

ternaron a viuda de senhower

ASHINGTON, 1º (UPI). — mie Eisenhower, la viuda del presidente Dwight D. Eisen- wer, fue conducida ayer con encia desde su residencia en ttysburg al hospital militar lter Reed, en Bethesda, de- o a lo que el servicio secreto lificó como una emergencia. a viuda de Eisenhower fue rada en una ambulancia lla- da a la granja de la familia ante la mañana. El hospital informó de inmediato sobre estado de la anciana, de 79 os, cuya salud durante los imos tiempos había sufrido unos quebrantos.

arnard habló cerca de los ransplantes

CIUDAD DEL CABO (Sudá- ca), 1º. (UPI). — El precur- de los trasplantes de co- ón, profesor Christian Bar- d, afirmó hoy que se pier- donantes en potencia de- o al tiempo que toma el lar a las personas que den sentimiento para el uso de anos de parientes falleci- s.

or eso, según dijo ayer a periodistas, deben hacerse mbios en las leyes sudafri- nas, que exigen el permiso familiares para remover ór- os de los cadáveres de do- ntes potenciales.

El domingo pasado Barnard su equipo de cirujanos del spital Grotte Schurr injer- on a Willem Fourie, de 33 os de edad, un segundo ór- o vital, en la cuarta opera- de dos corazones. Fourie, nstructor atlético, "está resando bien", según ase- ó un vocero del hospital.

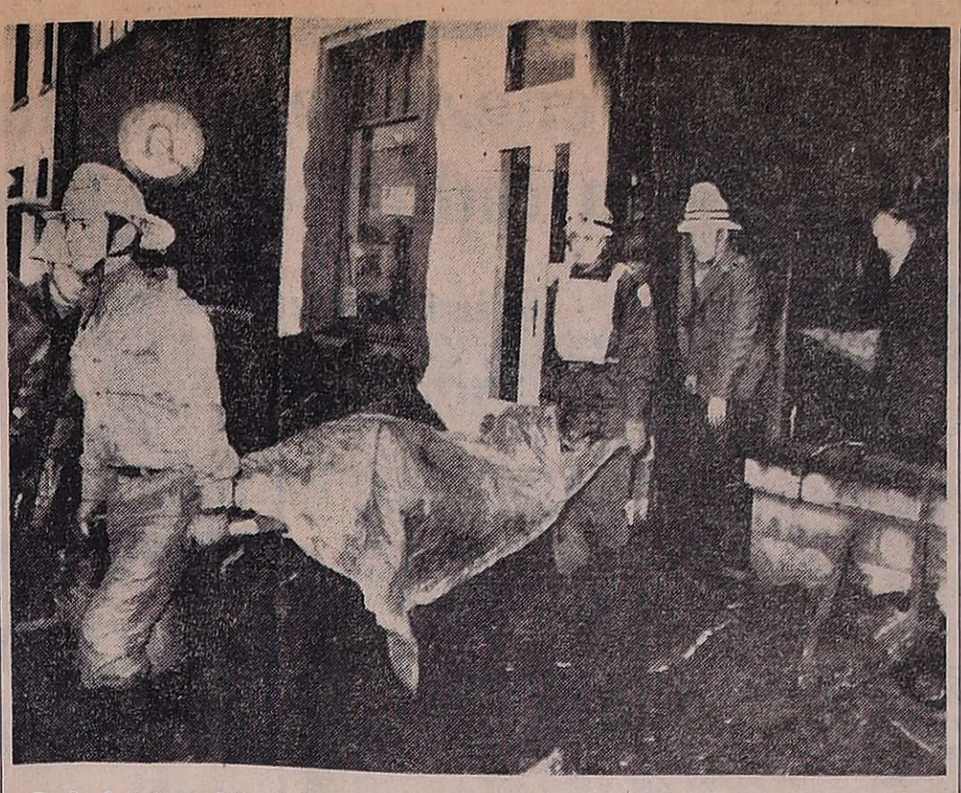

En La Louviere, Bélgica, los bomberos llevan en una camilla los restos de un joven de 16 años, uno de los muertos por el fuego que ocasionó la explosión de gas que destruyó el café donde estaban celebrando la llegada del Año Nuevo. (Radiofoto de UPI).

El fuego causó la muerte de 16 jóvenes en Bélgica

Se incendió, tras una explosión, el local donde éstos celebraban el Año Nuevo. Hay 30 heridos

LA LOUVIERE (Bélgica), 1º (UPI). - Una explosión seguida de un incendio causó la muerte de 16 personas y heridas a otras 30 en un bar repleto de alegres celebrantes del Año Nuevo.

Voceros de esta localidad industrial dijeron que la edad de la mayoría de las víctimas fluctuaba entre los 17 y 22 años.

Añadieron que sus cuerpos estaban calcinados en tal forma que identificarlas presentaba un problema difícil.

Una multitud de personas, entre las cuales se encontraban algunos que aseguraban que miembros de sus familias eran víctimas, esperaban, en medio de un ambiente de desesperación, las informaciones de las autoridades.

La explosión ocurrió cerca de las cuatro de la madrugada y de inmediato produjo un incendio en el bar.

Según las autoridades, el bar se convirtió en un infierno en pocos segundos. Todos los que se encontraban en el lugar trataban de encontrar la salida, en medio de gritos y empujones.

Un vocero policial dijo que posiblemente la explosión la causó un escape de gas.

Bomberos de las cercanas localidades de Mons y Charleroi concurrieron inmediatamente al lugar del desastre para colaborar en los esfuerzos de salvamento.

El recinto es utilizado en algunas ocasiones como salón de baile, especialmente en la noche de Año Nuevo, en que los europeos, como los norte y sudamericanos, suelen amanecerse.

Las patrullas de rescate dijeron que encontraron ocho cuerpos carbonizados en los baños del bar y huellas en las murallas de personas que probablemente trataban desesperadamente de escapar.

Ninguna de ellas lo logró. Un perro, que pertenece al propietario del bar, consiguió salir.

La policía detuvo al propietario del lugar, identificado como Ean-Maire Naline. Sin embargo, las autoridades dijeron que ello es un procedimiento normal en tales casos y que no lo acusan por el momento de delito alguno.

Los sobrevivientes dijeron que las primeras señales de que había problemas las indicaron las luces, que se apagaron de repente.

La policía dijo que es posible que el accidente fue casual.

Calabró abogó por un clima de paz, justicia y trabajo

LA PLATA, 1º. (NA). — El gobernador de la Provincia de Buenos Aires, Victorio Calabró, criticó ayer "a los fariseos que confunden sus propios intereses con los de la Nación", al hablar a la población bonaerense con motivo de fin de año.

Asimismo señaló que "no sería sincero si les trasmitiese un mensaje angelical cuando la patria se halla enlutada ante la pérdida de muchos de sus hijos asesinados por mentes perturbadas" y acuso a dirigentes sindicales de "ocultar la verdad a los trabajadores sobre el envilecimiento de su salario".

Calabró, que se encuentra duramente enfrentado desde hace meses con el máximo dirigente de las 62 Organizaciones, Lorenzo Miguel, y otros representantes del gremialismo peronista enrolados en la corriente verticalista de ese partido, pareció mencionarlos cuando dijo que "mi palabra es siempre de paz. Les vengo dando prueba de ello en el diario batallar de todas las jornadas y en mi prudente silencio ante el infame agravio personal".

Asimismo fustigó a dirigentes del justicialismo —partido del que fue expulsado hace dos meses tras haber criticado la labor del gobierno de la presidente María Estela Martínez de Perón, al señalar que ellos "están sirviendo a sus intereses personales, traicionando los ideales del teniente general Perón, cuya premisa fundamental es estar al servicio de la patria".

El gobernador de la Provincia hizo pública su alocusión por medio de Radio Provincia de Buenos Aires y el Canal Privado de Televisión de esta ciudad, y en la oportunidad señaló que sus palabras estaban dirigidas "a todos sin exclusiones ni limitaciones, a todos los ciudadanos fascinados por el ideal de una fraternidad universal o desilusionados y escépticos acerca de las posibilidades de establecer ante las gentes, relaciones de equilibrio, de justicia, de colaboración".

Por ello, añadió "sigamos adelante con fe en el futuro" a fin de lograr "la patria soñada, pero para ello logremos la paz, no la de los sepulcros, sino la paz fraternal, fecunda y creadora", pues "la paz no se separa de los deberes de la justicia, sino alimentada por el propio sacrificio, por la clemencia por la misericordia y por la caridad".

El texto del discurso pronunciado por el gobernador Victorio Calabró es el siguiente:

"Pueblo de mi provincia: difícil es el mensaje que debo dirigirles en este día. Mi estilo de gobernante, es el de la franqueza y el de la verdad. Mi palabra es siempre de paz. Les vengo dando prueba de ello en el diario batallar de todas las jornadas y en mi prudente silencio ante el infame agravio personal, el injusto ataque de los fariseos que confunden sus propios intereses con los de la Nación. Mi humildad cristiana así me lo impone.

"Hoy, al comenzar un nuevo año me dirijo a todos sin exclusiones ni limitaciones, como sabiamente lo enseña su Santidad Paulo VI en su mensaje para la celebración de la jornada de paz, a todos los ciudadanos fascinados por el ideal de una fraternidad universal o desilusionados y escépticos acerca de posibilidades de establecer entre las gentes, relaciones de equilibrio, de justicia, de colaboración.

"Año de duro sacrificio es el que ha transcurrido

No sería sincero si les transmitiese un mensaje angelical cuando la patria se halla enlutada ante la pérdida de muchos de sus hijos asesinados por mentes perturbadas, siempre al servicio de intereses ajenos a la Nación.

"Cuando advierto el duro sacrificio de mis compañeros trabajadores para lograr la sabia subsistencia por el envilecimiento de su salario, y el engaño de algunos dirigentes que les ocultan la verdad; cuando advierto que las Fuerzas Armadas que velando las armas para la preservación de la soberanía y la paz, las deben empuñar contra los embozados criminales que socavan ambas tratando de hundir a la Nación; cuando advierto las dificultades de los empresarios y de los comerciantes honestos, y la trustración de los intelectuales verdaderos, de los profesionales y de los estudiantes; cuando advierto la ceguera, la sordera y sordidez de quienes traicionando los ideales del teniente general Perón, están sirviendo a sus intereses personales, destrozando la unidad de nuestro movimiento justicialista, cuya premisa fundamental es estar al servicio de la patria; cuando advierto que prostituyen el honor de servir- la trayendo incredulidad en las instituciones republicanas, descreimiento en los gobernantes sinceros y fatiga moral en los espíritus.

La moda tiene marca.

La calidad también.
Nuestra marca.
Y bien grabada.
Fíjese en la suela.
Asegúrese que lleva el mejor calzado argentino.

SISTEMA Delgado ®

DELGADO
San Martín 1434

a inhumación de restos de extremistas en una fosa común se desmintió

LA PLATA, 1º (NA).— La jefatura de la policía de Buenos Aires desmintió hoy, mediante un comunicado, que una parte de las víctimas del operativo extremista contra el arsenal de Monte Chingolo, haya sido sepultado en una fosa común.

"Ante versiones periodísticas aparecidas en matutinos del día de ayer —se expresa en el comunicado— en las que se consigna que el grupo extremista abatido en Monte Chingolo fue sepultado en una fosa común, la jefatura de policía se hace un deber hacer conocer que ello es inexacto y que por el contrario, los cadáveres fueron sepultados en sus correspondientes ataúdes, en forma individual, en el cementerio de Avellaneda".

Se agrega que "los ataúdes fueron provistos por las municipalidades de Lanús y Avellaneda, respectivamente".

Fusilarán en Irán a 10 terroristas

Estos dieron muerte a ocho personas

TEHERAN, 1º (UPI). — Un tribunal militar condenó a muerte por fusilamiento a 10 terroristas izquierdistas que asesinaron a ocho personas, tres de éstas norteamericanas, según anunció hoy el gobierno de Irán.

El comunicado oficial dice que el tribunal declaró culpables a los guerrilleros —ocho hombres y dos mujeres— de los delitos de asesinato, sabotaje, colocación de bombas, asalto a mano armada e intento de derrocar al gobierno del Sha.

Otro terrorista fue condenado a 11 años de confinamiento solitario.

Las víctimas norteamericanas son los coroneles de la Fuerza Aérea, Jack Turner y Paul Shaffer, y el coronel del Ejército, Lewis Hopkins, que fueron asesinados en emboscadas a la luz del día en Teherán. Los militares formaban parte de la misión norteamericana en Irán.

Entre las otras víctimas se contaba un general de brigada de la Policía, general Reza Zandipur, un oficial del Ejército de Irán, y un iraní traductor del consulado de Estados Unidos.

Las autoridades aseguraron que los izquierdistas también mataron a uno de sus compañeros, mutilándolo y quemando su cadáver, porque sospechaban que era confidente de la policía.

Los terroristas, miembros del clandestino grupo marxista Islámico, habían confesado públicamente sus crímenes en la televisión hace meses.

Francia aplazó ensayo nuclear en el Pacífico

PARIS, 1º (UPI). — Francia ha aplazado, por razones técnicas, su tercera explosión nuclear subterránea en el Pacífico que estaba señalada para el mes de febrero, según dijeron hoy círculos bien informados.

El proyectado experimento, llamado en clave "Patroclo", fue aplazado debido a complicaciones inesperadas en la tubería que es utilizada en los pozos donde se hará detonar el artefacto.

Se cree que la demora sea de un mes, más o menos.

El ensayo se efectuará a una profundidad de 300 metros en el Atolón de Mururoa, una de las islas francesas del Pacífico.

Destituyen en Bogotá a 150 funcionarios

BOGOTA, 1º (UPI). — Ciento cincuenta funcionarios de la Contraloría General de la República han sido destituidos de sus cargos por el titular de esa dependencia oficial, Aníbal Martínez Zuleta, según dice hoy el diario "El Tiempo".

El matutino explica que las destituciones se han cumplido en desarrollo de una campaña de moralización administrativa, que Martínez Zuleta inició hace ochenta días cuando asumió la contraloría después de ser elegido para ella por la Cámara de Representantes.

Según el diario, otras cuarenta y dos personas, a quienes se les han "comprobado hechos dolosos", serán destituidos en los próximos días de la contraloría.

El peculado, la negligencia y los malos manejos, según el periódico capitalino, son las principales razones para las destituciones en la contraloría colombiana.

SANITARIOS ANDINO S.r.l.

BUENOS AIRES 502 ESQ. MONTECASEROS Mendoza

PLANCHAS ELECTRICAS $ 699

TURBO CIRCULADOR WARRENS $ 2.990

COCINAS 3 HORNALLAS Y HORNO $ 4.990

JUEGO MESA Y 6 SILLAS $ 7.900

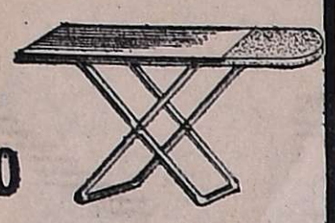

SECADOR de CABELLO $ 795

CAMPANA PARA COCINA $ 390

TABLAS P/PLANCHAR C/INSTALACION ELECTRICA $ 1.400

AMPLIO SURTIDO EN CAÑERIAS AZULEJOS Y SANITARIOS EN GENERAL - CONSULTE PRECIOS

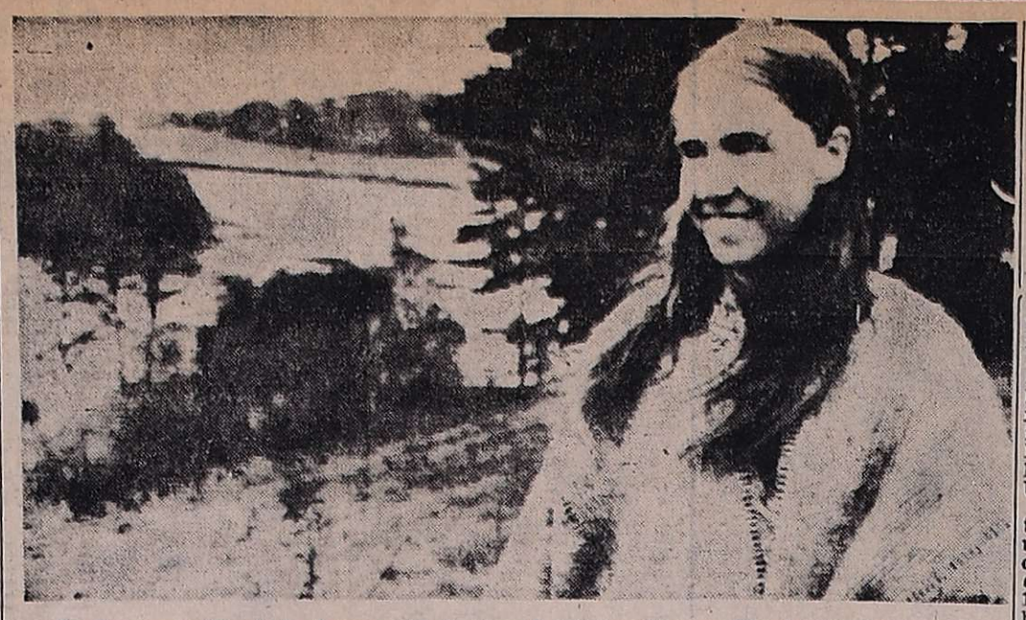

En Aveton Gifford, Inglaterra, la cirujana británica doctora Sheyla Cassidy pasea por la campiña de Devon, cerca de su casa, mientras se recupera de su problema producido en Chile. La doctora Cassidy fue detenida en Santiago por prestar ayuda a un guerrillero de izquierda herido. Dijo en una conferencia de prensa en Londres que había sido torturada por las autoridades chilenas cuando estaba en prisión. Fue arrestada el 11 de noviembre de 1975 y liberada el 29 de diciembre. (Radiofoto de UPI).

Gran Bretaña retiró su embajador en Chile

Protesta por presuntas torturas contra una médica inglesa. Se pidió una investigación

SANTIAGO (Chile), 1º (U. P.I.).— El director general del Ministerio de Relaciones Exteriores, Javier Illanes, informó hoy que recibió una nota de protesta del gobierno británico relacionada con la médica inglesa Sheila Cassidy.

Agregó que la nota, además, pide una investigación en torno a las denuncias hechas por la cirujana en el sentido de que ella habría sido torturada cuando estuvo detenida en Chile, acusada de prestar ayuda y atención médica a un dirigente prófugo de extrema izquierda.

Illanes, dijo que la nota la fue entregada por el embajador británico, Reginald Seconde, antes de que éste viajara ayer a su país, luego de que el gobierno de Londres resolviera retirar a su representante en Santiago.

A cargo de la embajada, en remplazo de Seconde, quedó el encargado de negocios, Keith Haskell.

Por otra parte, el diario "El Mercurio" en una nota de su página editorial titulada "Doctora Cassidy, fuera de Chile", dice que la medida de liberación y expulsión de la mujer "debe celebrarse", pero que "hubiera sido deseable que se dictara mucho antes".

Añade que "sabidas son las enormes repercusiones negativas que provoca en los países extranjeros cualquier medida policial contra sus ciudadanos, por justificada que sea".

"En las actuales circunstancias —agrega— tales repercusiones serán explotadas eficazmente contra Chile, si las autoridades retienen a algún extranjero extremista o complicado directa o indirectamente con el extremismo.

"Mucho más razonable es hacerlo salir del país a la brevedad, desde que las ventajas de una pesquisa a fondo tienen por contrapeso las desventajas de aumentar el desprestigio internacional.

Venezuela nacionalizó su industria petrolera

Serán indemnizadas las compañías extranjeras

CARACAS, 1º (UPI. — El presidente Carlos Andrés Pérez izó hoy la bandera amarilla, azul y roja de Venezuela al pie del primer pozo petrolero comercial del país, nacionalizando la multimillonaria industria petrolera de Venezuela que es la principal fuente de las importaciones de Estados Unidos.

La impresionante ceremonia tuvo lugar en "Zumaque Nº 1", un pozo exploratorio perforado en los ricos campos petroleros del occidente venezolano en 1914, que señaló el inicio de la historia del país como importante exportador mundial de crudo.

El gabinete de Pérez y personalidades nacionales e internacionales asistieron a la ceremonia, junto con centenares de jubilosos obreros petroleros en mangas de camisa y casco de protección.

"La nacionalización de la industria petrolera venezolana coincide con circunstancias mundiales de excepcional significación", expresó Pérez en un discurso que fue transmitido por televisión a 52 países. "Forma parte de acontecimientos que revelan la presencia de un nuevo poder de decisión: el tercer mundo".

El jefe de Estado social demócrata, de 53 años, declaró que la nacionalización mostraba "una conciencia creciente en América Latina y en todos los países en desarrollo, en defensa de nuestros recursos naturales, de las economías empobrecidas por la explotación, y es una valorización de las fuerzas morales y de la independencia económica de nuestros países".

La ceremonia marcó la terminación formal de más de 60 años de operaciones petroleras directas de las empresas extranjeras, en su mayoría estadounidenses, cuyos activos pasaron a ser propiedad del Estado venezolano a medianoche cuando sus acuerdos de concesión de 40 años de duración terminaron prematuramente.

Pérez defendió la nacionalización negociada realizada por su gobierno, bajo la cual Venezuela **pagará más de 1.000** millones de dólares en compensación y mantendrá vínculos con las compañías por medio de contratos para asistencia técnica y acuerdos para la compra y comercialización del petróleo que la industria estatal producirá.

"No aspiramos, ni queremos la confrontación" con las empresas petroleras o los países consumidores, apuntó Pérez, calificando la confrontación "como negativa para todo esfuerzo de conciliación en favor del equilibrio económico y político del mundo".

Admitió que las compañías habían acordado comprar apenas 1.600.000 barriles diarios debido a los altos precios pedidos por el gobierno, pero informó que Venezuela buscará ventas directas con los consumidores en América del Norte y del Sur, Europa y Japón. La meta de exportaciones de Venezuela en 1976 es de unos dos millones de barriles por día para financiar el 75 por ciento de su presupuesto nacional de 7.700 millones de dólares.

El estancamiento entre las compañías y el gobierno fue el único conflicto abierto en la cautelosa y legal nacionalización venezolana que contrasta fuertemente con las violentas tomas de la industria petrolera en México en 1938, y en Irán, en 1951.

La mayoría de las compañías estaban resignadas a la eventual expropiación de sus propiedades aquí, pero se produjeron algunas expresiones en privado de amargura entre los ejecutivos al más alto nivel. Cuando un periodista norteamericano recientemente preguntó a un ejecutivo petrolero lo que le parecía la nacionalización, recibió un seco: "Cómo le parece a usted que nos parece?", como respuesta.

La insistente marcha venezolana hacia la nacionalización empezó hace 30 años y cristalizó con la reciente alza en los precios mundiales del pe... aumentando los ingreso... venezolanos de meno... dólar por barril para... la década de 1960 al n... vel sobre 10 dólares. ... factibles la indemniz... las operaciones de la ... nacionalizada.

PAGO DE DIVIDENDOS

RAYEN CURÁ

Recuerda a sus accionistas que se encuentran a su disposición, los dividendos del 48 % en efectivo, correspondiente al último ejercicio cerrado el 30/4/75.

CRISTALERIAS

RAYÉN CURÁ S.A

Carril Nacional 6070 — Rodeo de la C...

CASA DEL MAESTRO Y PREVISION SOCIAL

Saluda cordialmente a todos sus asociados, deseándoles Felicidades en 1976, y ruega a Dios, que en el nuevo año, reine en el Pueblo Argentino, paz, amor y comprensión.

2|1|F|38067|2|1

Dejan cesantes a 115 docentes en Santa Fe

Apoyaron la medida la CGT y las 62

SANTA FE, 1º (NA). — Fueron dejados cesantes a partir del 1º del corriente 115 docentes que se venían desempeñando en distintas áreas de la Universidad Nacional del Litoral, medida respaldada públicamente por la CGT y las 62 Organizaciones regionales.

El anuncio fue hecho en conferencia de prensa por el rector de la universidad, Julio Argentino García Martínez, quien, por otra parte, anunció que el período lectivo en esa casa de estudios se iniciará el 5 de abril próximo y que las inscripciones serán abiertas el 16 de febrero.

Señaló al mismo tiempo que los alumnos que ingresen a primer año de las distintas facultades no tendrán obligación de rendir ninguna de las materias que figuraban en el llamado "tríptico nacional".

Entre los profesores cesanteados se encuentran los esposos Ubaldo Begnini y María Teresa All, docentes e investigadores de las materias matemáticas y analítica, de renombre nacional. Ambos profesores habían ingresado a la universidad por concurso y oposición de antecedentes.

Al formular el anuncio, el rector García Martínez explicó que, en el caso de las medidas adoptadas en el Instituto Superior de Música, durante 1975 cursaron dos alumnos el primer año e igual número el segundo, mientras que 20 profesores atendieron el primero de ellos y 19 el segundo.

Cabe recordar que el secretario general de la CGT, Ricardo Centurión (de la Unión Obrera Metalúrgica) y las autoridades de las 62 Organizaciones, hicieron público su respaldo a la política que viene aplicando el rector García Martínez.

CHILE..!

EXC. 8 DIAS ESTADA

Alojamiento, desayuno y almuerzo $ 4.990

o cuotas desde ... $ 600

CUSSAN - Necochea 40

28|12|F|37325|16|1

Establecimientos Metalúrgicos

DI CHIARA S.R.L.

comunica a su distinguida clientela, amigos y proveedores, que cierran por vacaciones su fábrica, en Bandera de los Andes 4338 y salón de ventas, en Pedro B. Palacios 534; desde el 31 de diciembre de 1975 hasta el día 19 de enero de 1976, deseándoles un próspero año nuevo.

2|1|F|38278|2|1

L.I.M.C.E.C.

LIGA MENDOCINA DE LUCHA CONTRA EL CANCER

El Cáncer es curable, consulte a tiempo

INSTITUTO DE ONCOLOGIA

MONTECASEROS 1020, Cdad. Tel. 44591

LICITACIONES

MINISTERIO DE ECONOMIA
Corporación de Empresas Nacionales
GAS DEL ESTADO

Licitación Pública Nº 28/75

Llámase a LICITACION PUBLICA, "por el envasado de Gas Licuado en cilindros de 45 Kgs., a llenar en Planta Luján de Cuyo - Mendoza".

Apertura: 15 de enero de 1976, a las 11 horas. Las firmas interesadas pueden retirar los pliegos respectivos en División Compras, sita en calles Las Tipas y Santiago del Estero, Godoy Cruz, Mza., de 7 a 13 hs, los días hábiles de lunes a viernes.

VALOR DEL PLIEGO: $ 100,00.

27|12|F|36979|4|1

MINISTERIO DE ECONOMIA
Instituto Nacional de Vitivinicultura
CONTRATACION DIRECTA Nº 200-008/75

Llámase a contratación directa para el día 12 de enero de 1976, a las ocho (8) horas, para la contratación del servicio de limpieza integral del local que ocupa la Seccional San Martín del INV y del mobiliario existente en la misma, de acuerdo con las especificaciones del pliego que sirve de base al llamado, el que se encuentra a disposición de los interesados en las oficinas de dicha Seccional —9 de Julio 156, 1º Piso, San Martín—, Mendoza.

2|1|F|38209|2|1

REPUBLICA ARGENTINA
Ministerio de Economía
Corporación de Empresas Nacionales
Yacimientos Petrolíferos Fiscales
DIRECCION DE TRANSPORTE

Licitación Pública 30 - Nº 1.100/75

APERTURA: 17 de Marzo de 1976, a las 11.30 horas, en Sala Apertura de Licitaciones - Oficina 5 - Planta Baja - Sede Central, Avda. Roque S. Peña 777 - Capital Federal, para obra TT-540: "HABILITACION PLANTA ALMACENAJE - LUJAN DE CUYO, ACONDICIONAMIENTO DE PLANTA DESPACHO Y DE OBRAS COMPLEMENTARIAS".

VALOR DEL PLIEGO: $ 1.000

Consultas y Ventas en Oficina indicada.
Horario: de 7.30 a 12 horas.

31|12|F|38055|10|1

MUNICIPALIDAD DE LA CAPITAL
LICITACION PUBLICA
Expte. 10.556-A-75 y Agregados

PRORROGASE para el día 15 de Febrero de 1976 a las 10 horas, la Licitación Pública para adjudicar en concesión la explotación de kioscos municipales destinados a la venta de cigarrillos, diarios, revistas, golosinas, etc., ubicados dentro del radio de esta ciudad Capital, cuya apertura debía tener lugar el día 2 de enero de 1976, a las 10 horas.

Pliegos de condiciones —reformados— en Departamento de Compras, Licitaciones y Concursos de la Municipalidad de la Capital, 9 de Julio 500, 6º Piso Casa Municipal.

2|1|F|38094|2|1

MINISTERIO DE BIENESTAR SOCIAL
SECRETARIA DE ESTADO DE VIVIENDA Y URBANISMO

PLAN ALBORADA
Fondo Nacional para la Vivienda
Intervención Federal en Mendoza

Ministerio de Bienestar Social
INSTITUTO PROVINCIAL DE LA VIVIENDA

Llámase a LICITACION PUBLICA, para el Barrio que a continuación se detalla:

EXPEDIENTE: 2175-D-75

OBRA: Construcción 581 viviendas - Bº PARQUE SUR - Dpto. Godoy Cruz Provincia de Mendoza.

PRESUPUESTO OFICIAL $ 185.935.322,12

VALOR DEL PLIEGO $ 2.000,00

LUGAR Y FECHA DE APERTURA: Instituto Provincial de la Vivienda (Emilio Civit 642, Mendoza), el día 12 de marzo de 1976, a las 9 horas.

VENTA DE PLIEGOS: en Instituto Provincial de la Vivienda, Emilio Civit 642, Mendoza, y en la Casa de Mendoza en Buenos Aires, Callao 445, Cap. Fed.

PLAN TRIENAL PARA LA RECONSTRUCCION Y LA LIBERACION NACIONAL

SUSCRIBA

LETRAS DE TESORERIA DE LA NACION

En las licitaciones públicas que se efectuarán los días

7 y 21 de enero a las 13

LIBRES DE TODO GASTO

- RENDIMIENTOS: Atractivos por su corto plazo.
- FRANQUICIAS IMPOSITIVAS: Exentas de impuestos.
- LIQUIDEZ: De fácil transferencia y negociables en los mercados de valores.
- MONTOS: Mínimos de $ 1.000
- PLAZOS: De 15 días a un año.
- COBRO: En el Banco Central de la República Argentina o depósito en cuenta bancaria como si fuera un cheque.

Consulte a los bancos, otras entidades financieras autorizadas, agentes de Bolsa o al

BANCO CENTRAL DE LA REPUBLICA ARGENTINA

AGENTE FINANCIERO DEL ESTADO NACIONAL

EDICTOS JUDICIALES

EDICTO. — Juzgado Federal Mendoza. - Autos y Vistos: s presentes Nº 22.684 -A- caratulados: "Banco de la Nación Argentina s/cancelación de documentos", llamados para resolver, conforme lo determina el Art. 89 del Decreto-Ley Nº 5.965/63 y atento lo solicitado por el Banco actor, Resuelvo: 1º) Tener al señor Hermógenes Prado, por presentado, por parte y por domiciliado, a mérito de la representación invocada y copia de poder acompañada, de que se agregará a los autos. 2º) Bajo la responsabilidad del Banco actor y atento la ofrecida en el punto IV del escrito precedente, ordénase la celación de los cheques que se detallan a continuación: Firmantes: A. R. Mería y J. S. Basile, domicilio San Juan s|n. Los Corralitos, cheque número 4.[illegible]9.960 c/Banco Unión Comercial e Industrial; Suc. Los Corralitos, por $ 4.700 remitido por Banco Nación Villa Dolores. Firmantes: Omar Dris y Ambrosio Bosisio, domicilio Francisco de la Reta esq. Godoy Cruz, San José, cheque Nº 0855.463 c|Banco Agrario Comercial e Industrial, por $ 6.817,40, con endoso de José Minetti, remitido por Suc. Córdoba. Firmante: Tulio H. Braschi, domicilio: Pardo 343, Mendoza; cheque Nº 5.586.405 c|Banco de Galicia y Buenos Aires, por $ 5.646,50, remitido por Barrio Arroyito. Firmante: Luis A. Almenara, domicilio: Sarmiento 38, Godoy Cruz; cheque número 12.017.256 c|Banco Popular Argentino, por $ 9.998,70, endoso de Orlando Rodríguez Andreu, remitido por Sucursal San Rafael. Firmantes: Antonio Ranea y N. Marticorena, domicilio Córdoba Nº 548, Mendoza; cheque número 6.764.429, por $ 16.815 y número 676.430, por $ 14.375 c|Banco Unión Comercial e Industrial. Oficina Feria, endosante Ch... nes Hnos, remitido por Suc... lla Dolores, Córdoba 39) O... nar se publiquen edictos ... quince días, en el diario ... ANDES, como asimismo la ... ficación a los firmantes y/o ... dosantes de los cheques ... dos. 4º) Autorízase el pago de ... cheques extraviados, después ... transcurridos sesenta días ... tados desde la última publi... ción edictal del presente ... Regístrese y hágase saber. ... doza, 10 de Octubre de ... Firmado: Luis Francisco ... Juez Federal Subrogante. ... nesto Peñaloza - Secretario ... 27|12|C|...

EDICTO. — A herederos de ... res José Francisco, cita Ca... Jubilaciones y Pensiones de ... doza, reclamar derecho Pen... rio, bajo apercibimiento ... Expte. Nº 25636. Dr. Pedro J... Asesor Letrado. 29|12

EDICTO. — Caja de Segu... tual Ley 1828, cita cinco ... beneficiarios Bonifacio Re... para reclamos derechos seg... tual. Antonio Eduardo ... Director Gerente Caja de ... Mutual. 31|12

EDICTO. — Caja de Seg... tual Ley 1828, cita (5) d... ficiarios Francisco Martí... día o Candia para reclam... chos seguro mutual. ... Eduardo Schillagi, Directo... te, Caja de Seguro Mutu... 29|1

EDICTO. — Caja de Seg... tual Ley 1828, cita cinco ... beneficiarios Fermín Pri... ta Lucchini para reclam... chos seguro mutual. A... Eduardo Schillagi Directo... te Caja de Seguro Mutu... 29|1

EDICTO. — Caja de Seg... tual Ley 1828, cita cinco ... beneficiarios Luis Santa... po González de Durana ... clamos derechos seguro m... Antonio Educardo Schilla... tor Gerente Caja de Seg... tual. 29|12

EDICTO — Caja de Seg... tual Ley 1828, cita cinco ... be: [illegible]iciarios Juana Petro... lo Vda. e Alvarez, para ... derechos seguro mutual. ... nio Ed[illegible]rdo Schillagi ... gerente. 30|12

EDICTO DE MENSURA — ... Bardotti, Ingeniero Civil ... rará 44.418 Has. 3.517,25 m... piedad Domingo Lucas ... Carril La Carrera 1.200 m... Carril La Gloria; La Carre... pungato; Enero 9. Hora 9... 30|12

EDICTO. — Caja de Seg... tual Ley 1.828, cita cinco ... beneficiarios Rufino Edua... res Ceballos, para reclam... chos seguro mutual. ... Eduardo Schillagi, directo... te. 2|...

EDICTO. — Juez Décimo ... Juzgado Civil, autos 70.18... zález Manuel Salvador p/... llec., cita ausente a estar ... cho. - Carlos M. Baronian... tario. 2|1

EDICTO. — Juez Tercer ... Civil, General Alvear, au... mero 4.779: "Amador M... Título Supletorio", inmue... cado en calle Alberdi Nº ... partamento Gral. Alvear. ... Norte: 15,80 mts. con ... Zamarbide; Sur: 15.70 mts... no Rodríguez; Este: 10 m... xuel Varela; Oeste: 10 m... Alberdi. Superficie: 157... Cita a todos interesados ... sideren con derecho ... término cuarenta días ... cer a estar a derecho. ... de Martori Marcal - Secre... 28|11|F|3...

EDICTO. — Juez Civil ... autos Nº 411, "Suárez ... c/sucesores Juan y Pedro ... quez, título supletorio", cita ... nes se consideren con derecho ... bre inmuebles en Junín, ... rriales, ubicado sobre ... Grande, en su calle ... la Rivera" Límites: Norte ... Moisés, María Jesús y M... ra Henríquez; sud: Am... Rosario Suárez, Santiago ... y María J[illegible]liana Henríqu... Juan O. Henríquez; oest... De la Rivera o del Bajo ... cie: 7.494,9[illegible] m2. según pla... bado. Empa...

MINISTERIO DE BIENESTAR SOCIAL • SECRETARIA DE ESTADO DE VIVIENDA

BANCO HIPOTECARIO NACIONAL • PLAN 17 DE OCTUBRE

BARRIO JARDIN

COOPERATIVA DE VIVIENDAS DE OBREROS Y EMPLEADOS DE LA MUNICIPALIDAD DE LA CAPITAL LTDA.

PROLONGACION BOULOGNE SUR MER Y ALMIRANTE BROWN • LAS HERAS

900 CASAS Y CENTRO COMUNITARIO

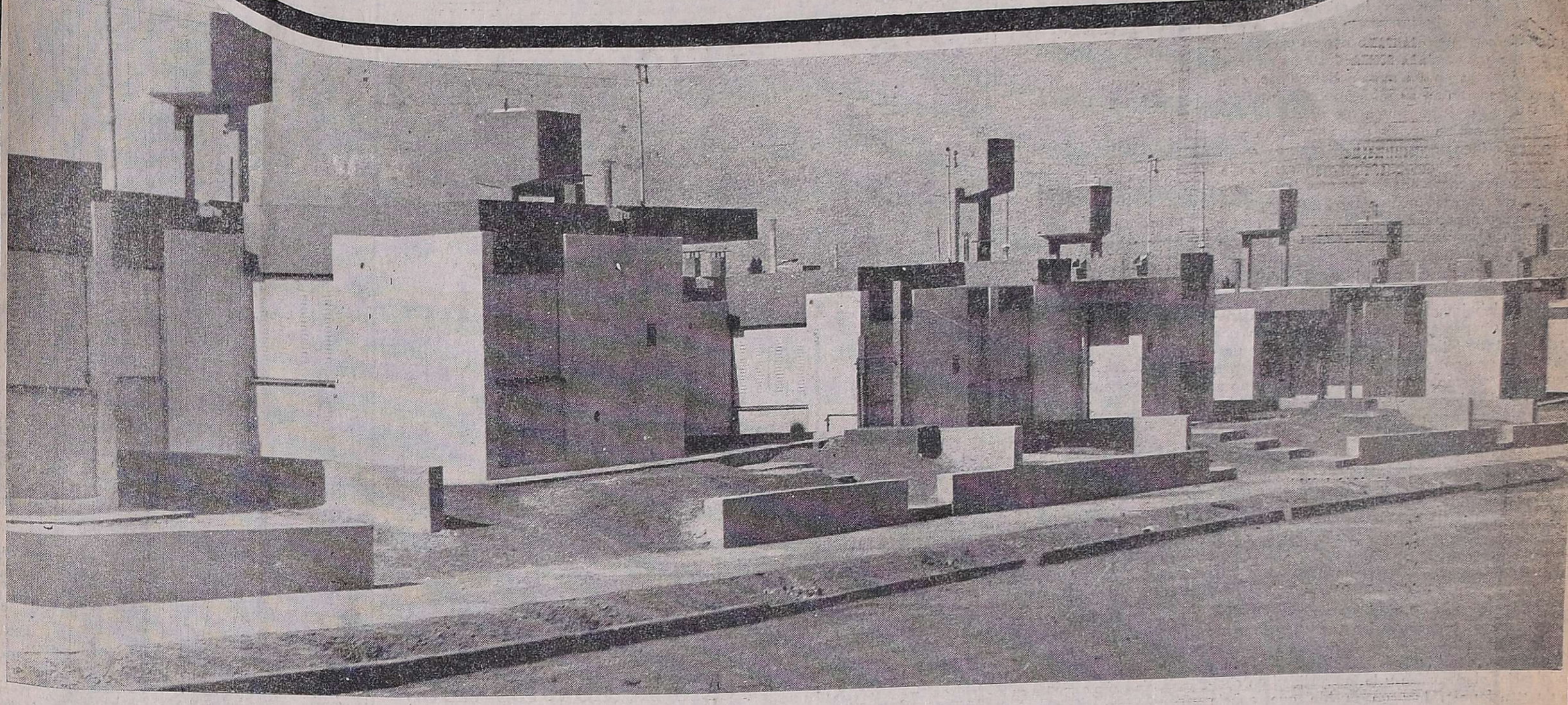

TEMPLE Publicidad

NUESTRO AGRADECIMIENTO

AL GOBIERNO NACIONAL
MINISTERIO DE BIENESTAR SOCIAL
SECRETARIA DE ESTADO DE VIVIENDA
AL BANCO HIPOTECARIO NACIONAL
AL BANCO HIPOTECARIO SUCURSAL MENDOZA
SU GERENTE Y PERSONAL
AL GOBIERNO DE LA PROVINCIA
A LAS MUNICIPALIDADES DE LA CAPITAL Y LAS HERAS
A LA DIRECCION PROVINCIAL DE COOPERATIVAS
A NUESTROS AFILIADOS
Y A TODOS LOS QUE DE ALGUNA MANERA CON SU APORTE, HICIERON POSIBLE CRISTALIZAR ESTA HERMOSA REALIDAD

comunicamos

A NUESTROS AFILIADOS ADJUDICATARIOS DE VIVIENDAS QUE LAS LLAVES DE LAS MISMAS SERAN ENTREGADAS HOY A LAS 18 HORAS EN NUESTRA SEDE UBICADA EN RIVADAVIA 216 - MENDOZA.

EMPRESAS CONSTRUCTORAS

ANTONIO FERRO S.A.
NEOTEC S.C.P.A.

ROBERTO BRANDAN CONSTRUCCIONES	ALEJANDRO ZANNI ZOLER PAVIMENTOS ASFALTICOS		ANTONIO BASTIANELLI CONSTRUCCIONES
HORACIO ALCARAZ ARMADOR HIERRO	EMILIO MARALDI CONSTRUCCIONES	DANIEL MARTORELLI INSTALACIONES ELECTRICAS	BENITO MOYANO PINTURA DE OBRAS
MARCELO PARRA EXCAVACIONES	JOSE RAMIREZ CONSTRUCCIONES	JOSE BUZIO LTDA. S.A.	CIMSA CERAMICA INDUSTRIAL
VICENTE MAIORANA CONSTRUCCIONES	FRANCISCO RINALDO CONSTRUCCIONES CIVILES	DIEGO SEGOVIA AISLACION DE TECHOS	JORGE MACALUZZO REDES ELECTRICAS

LOS ANDES

Fundado el 20 de Octubre de 1882 por el Dr. Adolfo Calle

Directoras:

Carmen Usandivaras de Calle

Elcira Videla de Schiappa de Azevedo

MENDOZA, VIERNES 2 DE ENERO DE 1976

Lo que el país espera de 1976

La función del periodismo implica una permanente prédica, un atento análisis y una objetiva observación sobre los problemas sociales. No hay solución de continuidad en la responsabilidad directa que a través de la palabra de todos los días asumen los medios de comunicación social para informar, orientar y fijar posiciones frente a los grandes temas del hombre y de los pueblos. Sin embargo son las últimas palabras de un año que se va —en este caso 1975— las que adquieren un valor más definitorio por el valor que resumen, por la experiencia que reflejan, por la enseñanza que pretenden impartir y por la carga de esperanzas que ellas necesariamente deben contener como expresión de la indeclinable vocación del ser humano de superación, paz y justicia en libertad.

El destino del hombre, por la misma condición de falibilidad de la criatura humana, está signado por la posibilidad de caer, pero también por su capacidad de levantarse. No hay hombres ni pueblos enteramente felices porque vivimos en un mundo defectuoso, con defectos que se generan en su mismo mundo interior, pero también los hay permanentemente desdichados y es legítimo que se aspire a vivir dignamente, en paz y concordia. Es así entonces que los hombres como los pueblos caen y se levantan si tienen conciencia de su misión y responsabilidad. Por eso la palabra dicha sobre el filo del año nuevo, tiene que ser afirmativa. Tanto más en circunstancias históricas como las que vivimos, en que sumado a la grave coyuntura económica, política y financiera internacional, se advierten factores internos de perturbación, frustración y desorden.

Apreciado globalmente el país de 1975, qué aparece inserto en un proceso mundial estremecido por conmociones de toda índole y proyecciones, nos muestra la imagen de una crisis agudizada en la que juegan toda suerte de elementos negativos. Dolor, sangre, errorismo, crueldad inaudita y violencia, inestabilidad política e institucional, corren parejos con una inflación deteriorante que pareciera no tener fin. El cuadro muestra también otros elementos inquietantes, quizá tanto o más graves que los señalados. Centros de vacío moral, de escepticismo y corruptela en algunos estamentos de la clase dirigente. Podría decirse que hay una raíz moral en todo este proceso penoso, pero sería tremendamente injusto atribuir los defectos de unos pocos que delinquen en la función pública, en la actividad económica y comercial o que hacen del noble quehacer político una factoría, a los millares de hombres y mujeres, obreros, estudiantes, profesionales, labradores, técnicos e intelectuales que sufren a diario por y para el país.

Es que en el fondo y más allá de esta estructura de la violencia, el desorden y la inmoralidad en cualquiera de sus formas, hay un pueblo que anhela superar este amargo trance y sentirse en una comunidad unida, solidaria y pacificada.

Nuestra propia experiencia y la misma experiencia del mundo nos demuestra que la derrota de un país comienza en el espíritu, se instala en la moral y quiebra la voluntad de lucha para caer en la comodidad de la indiferencia o el fatalismo. El pueblo argentino ha pasado por otras crisis, de características distintas a la de hoy, pero crisis al fin. Y de ellas ha salido afrontando el futuro.

1976 debe encontrar al país preparado para afrontar nuevos y difíciles tramos de su ya larga trayectoria. No es fácil limpiar la atmósfera enrarecida y menos desterrar la falta de fe y la indecisión. Pero la Argentina de nuestros días, como la Argentina de siempre, tiene virtudes y condiciones, reservas y potencialidades que no deben ser sobreestimadas pero que la resguardan del caos y la disolución. Se trata sencillamente de asumir responsabilidades en todos los niveles y planos de la comunidad nacional. Ello implica la obligación de adoptar una conducta de servicio, de austeridad, de sobriedad, de voluntad de trabajo, de juego limpio y de defensa insobornable de las instituciones fundamentales que dan razón de ser a la Patria y a la República. Lo demás es subsidiario y episódico. Lo permanente quedará y es sobre esta piedra diamantina que debe girar la pasión argentina en este año 1976, tan cargado de interrogantes pero también tan claro de esperanzas para los que quieran ver más allá de las aguas turbias del río que pasa.

Esto es lo que el país espera de 1976. Imperativamente, urgentemente, inaplazablemente, este año nuevo debe ser mejor y en ello está comprometida la responsabilidad de todos y muy especialmente de quienes tienen alguna parte del poder de decisión. Otros pueblos han renacido de las cenizas; la Argentina, felizmente, no ha sido quemada ni lo será tampoco.

Envió la CGT un saludo a LOS ANDES

Con motivo de la finalización del año 1975, la Confederación General del Trabajo, delegación regional Mendoza, ha hecho llegar a la Dirección de LOS ANDES, la siguiente nota: "El año que culmina ha sido, indudablemente, un periodo intenso en el acontecer del país en el que el movimiento obrero argentino, a la altura histórica de los tiempos, fue protagonista destacado. En etapas como esta, todos los sectores sociales representativos, y el pueblo en su conjunto, tienen una exigencia mayor de informarse e informar, donde la prensa asume una responsabilidad social de primera magnitud. La delegación regional Mendoza de la Confederación General del Trabajo de la República Argentina, al agradecer al diario LOS ANDES las facilidades que durante 1975 le ofreció para informar acerca de sus actividades, realizaciones, inquietudes y opiniones, hace votos para que en 1976 toda la prensa argentina mantenga un alto nivel de capacidad informativa libre, veraz, objetiva, sin sesgos subjetivos implícitos y hacer llegar a todos los miembros de ese diario, sus más cordiales deseos de felicidad".

Se entregaron nuevas pensiones por invalidez

Durante un acto cumplido en el Hogar de Ancianos, la Dirección de Asistencia a la Ancianidad e Invalidez hizo entrega de 42 pensiones a beneficiarios residentes en esta ciudad y alrededores.

El acto contó con la presencia de los subsecretarios de Salud Pública, doctor Luis Loyola; de Promoción Social y Vivienda, doctor Guillermo De Paolis; de Ramón López, en representación de la CGT, regional Mendoza; de Héctor Spinelli, del triunvirato reorganizador del Partido Justicialista; el director de Atención Médica, doctor Nilo Pezzutti; la subdirectora de Ancianidad e Invalidez, Cira Tisera y otros funcionarios.

Finalizada la ceremonia, los ancianos fueron agasajados con un almuerzo. Durante la comida se entregaron distinciones a la CGT y a los subsecretarios presentes, "por la permanente tarea de apoyo cumplida en beneficio de los internos".

Los doctores Loyola y De Paolis, al agradecer, destacaron que "lo realizado era simplemente un deber, una obligación que la doctrina nacional justicialista impone a los hombres enrolados en su causa". Finalmente los presentes brindaron por "1976 de paz para nuestra patria".

Monseñor Maresma se refiere al mensaje de Paulo VI en su homilía celebratoria de la Jornada Mundial por la Paz.

La Jornada Mundial por la Paz fue celebrada ayer

En la Catedral de Nuestra Señora de Loreto, el arzobispo, monseñor Olimpo Santiago Maresma ofició misa a las 21, sumándose así la Arquidiócesis de Mendoza a la iniciativa del Papa Paulo VI de celebrar el primer día del año 1976 la Jornadas por la Paz. Participó también en la celebración del ofició religioso el vicario general de la Arquidiócesis, monseñor Rafael Rey.

Previamente monseñor Maresma se dirigió a la feligresía para explicar los motivos de la reunión. Señaló que la paz es un don de Dios, don que se alcanza con la oración". Expresó su complacencia por la presencia de los fieles que colmaban la capacidad del templo, "verdaderos aliados para la campaña de paz que iniciamos hoy, al comenzar el año, y que no terminaremos hasta que no termine 1976, para empezar otro nuevo año con el mismo propósito de paz, sabedores de que así cumplimos con un verdadero designio y mandato divino. La predicación no la haré yo, añadió, la hará el mismo santo Padre. El mensaje especial habla de las armas de la verdadera paz y las enumera, señalando que son armas morales la observancia de los pactos convenidos y firmados. La actividad de las instituciones nacionales o internacionales que se dedican al estudio, a la consulta, a la deliberación y a la elaboración de la paz; arma también elaboradora de la paz —dice el Papa— es un juicioso desarme. Y además los principios ya existentes en estado teórico a los que hay que interpretar profundamente en la conciencia de los pueblos. Pero de una manera particular hay un arma moral: es el principio y la convicción que tenemos los cristianos de que todos los hombres somos hermanos. Es este —agrega el Papa— un formidable principio. Que si realmente la conciencia de la fraternidad universal penetrara en el corazón de los hombres ya tendríamos a la paz fuertemente armada, con ese principio que es la convicción de la fraternidad y también armada con las armas que trajo el príncipe y principio de la paz, Jesucristo, que son la bondad y el amor, agregando, en algunas circunstancias el perdón, como signo de fraterna caridad.

Invitó luego a escuchar atentamente la palabra del Santo Padre, Paulo VI, mensaje que leyó el presidente de la Comisión de Justicia y Paz del Arzobispado, doctor Pedro José Lella.

Gremiales

Asociación de Agentes de Propaganda Médica

Autoridades.— En recientes elecciones resultó triunfante la lista "Blanca-Unidad" encabezada por el actual secretario general, señor Pablo Domingo Lo Duca, quien asume el cargo por tercera vez consecutiva.

La lista está integrada además, por Mario Di Mauro, secretario adjunto; Antonio Roberto Lo Duca, secretario gremial; Antonio Becerra, secretario de Hacienda; Francisco Pessalacia, de prensa y actas; Pedro José Sánchez, de delegaciones e interior; Ismael Santos, de Obra Social; Raimundo Salzano, de cultura y escuela A. P.M.; y como vocales: Juan Alberto Massana, Oscar Arnaldo Allende, Roberto Ramón Martí, Juan González, Armando Baldoni, Alfredo Angel Denaro, Carlos Pagani, Miguel Valls, Mario Vignoni, Carlos Orefice y Antonio Betancourt. Delegados ante la CGT: Pablo Domingo Lo Duca y Pedro José Sánchez.

Asociación Trabajadores del Estado (ATE).— Informó que ha quedado constituida la Agrupación Sindical "Azul y Blanca" de los empleados estatales. El nucleamiento está integrado de la siguiente forma: presidente, Pedro Camilo Giuliani; vicepresidente, Agustín Pacheco; secretario, Daniel Petra; tesorero, Martín Valero; protesorero, Miguel del Río Carrasco; secretario de organización, Onofre Jacinto Lagos; secretario político, Rufino Duarte; secretario de actas, Felipe Eusebio García; secretaria de acción social, María Dora Umar L.; secretario de prensa, Armando Martínez; vocales, Rodolfo Aloisis, Cecilia Páez, Mario Balario, Eduardo Holemberg, María Ester Pacheco, Alicia Calle, Mario Santos Grasso, Rosa Carloni de Suárez y J. Arnaldo Barrera.

El sorteo de conjueces 1976 realizó la Corte

Se realizó en la Sala de Acuerdos de la Suprema Corte de Justicia el sorteo de los conjueces que habrán de actuar en 1976 en las tres circunscripciones judiciales de la provincia.

Suprema Corte

Para actuar en la Suprema Corte, los siguientes abogados: doctores Rodolfo Reina, Ignacio Lonigro, Carlos Eduardo Vicchi, Ernesto Rolando Boccia, Ricardo Víctor Pithod, Ernesto Segundo Labiano, Elba Fluxá, Pedro José Lella, Héctor Ramón Gamboa y José Mateu.

En las Cámaras

Actuarán en las Cámaras los doctores Mario C. Baro, Salvador Luis Reta, Jorge Luis Nava, Antonio Rafael López Aragón, Arturo Guillermo Ruiz, Carlos Rodrigo Alues Carneiro, Rodolfo Rafael Casetti, Pedro Miguel Suárez Martín, Osvaldo José Luna y Nicolás González Goitía.

En los Juzgados

Les corresponderá actuar en los juzgados a los doctores Santos Gelardi, Horacio Ernesto Bastán Basi, Félix Enrique Gibbs, Alejandro Baro y Stella Maris D'Egregorio.

2ª Circunscripción — Cámaras: doctores Ricardo Sanz, Francisco Navarro, Armando Oscar Pérez, Domingo Alonso y Angel Augusto Vázquez Avila.

En los juzgados: doctores Héctor Roque Godi, Mario Héctor Ardigó, Guillermo Aldo Tarquini, Jorge Eduardo Covarrubias y Héctor P. Chambard.

Tercera Circunscripción — Cámaras: doctores Enrique Eduardo De Oro, Cesáreo Benito, Ernesto Florencio Suárez, Jaled Musri y Carlos Adolfo Von Der Heyde.

En los juzgados: doctores Martín Arturo González, Horacio José Luna Bastán, Santiago Felipe Llaver, Mónica y Yolanda Alvarez, César Féli De Bernardi.

Culto Católico

Cristo Obrero. — Todos los días, de 22 a 23, durante la primera semana del año, se desarrollará en la capilla de Cristo Obrero, J. G. Godoy 544, de Dorrego, Guaymallén, el "Encuentro de oración". Hoy, con el tema, "La vida es conversión: David y Pablo"; mañana, "La vida es misión: Jeremías y Pedro"; el 4, "La vida es liberación: Moisés y Bautista; y el 5, "La vida es obligación: Melquisedech y Magos".

Vigencia del convenio gastronómico

La Asociación de Hoteles, Bares, Confiterías y Afines de Mendoza informó a sus asociados y empresarios gastronómicos en general que "la comisión directiva de esta entidad, previa consulta con las autoridades del Ministerio de Trabajo y escuchada la opinión de nuestra asesoría letrada, ha llegado a la conclusión de que el convenio zonal suscripto con los representantes de UTGRA (Seccional Mendoza), se halla en vigencia dados los alcances de la ley 14.250 en su parte dispositiva de "homologaciones tácitas". Se añade que "por ello, y considerando que la espera de una homologación definitiva por parte de las autoridades nacionales ocasiona un trastorno económico a nuestros empleados y produce una reacción sindical que se halla muy lejos de ser una motivación o deseo del empresariado hotelero-gastronómico, esta comisión directiva ha resuelto aconsejar a todo el empresariado a proceder al pago de los nuevos porcentajes de aumentos pactados en el convenio zonal 1975-76, con que oportunamente se acordara un beneficio para ciertas categorías profesionales".

Finalmente se anuncia: "En consecuencia, comunicamos que en la secretaría de nuestra entidad están a disposición de los asociados los antecedentes relativos a los alcances de dicho convenio en su parte dispositiva en materia salarial, para un debido asesoramiento".

Cédula fiscal: ampliación de su fecha de validez

La Dirección General Impositiva dispuso ampliar hasta el 29 de febrero de este año, inclusive, la validez de la cédula fiscal otorgada con motivo de la presentación de la declaración jurada del año fiscal 1973, correspondiente a las personas físicas, sucesiones indivisas y sociedades de personas.

Se amplió asimismo hasta el 30 de abril, la validez de ese documento otorgado con motivo de la presentación de la declaración jurada del año fiscal 1974, correspondiente a las entidades de capital, asociaciones, sociedades y empresas o explotaciones enunciadas en el artículo 63 de la ley de impuestos a las ganancias, con fecha de cierre de ejercicio comprendido entre el primero de 1974 y el 31 de julio de ese año.

Bodegueros manifestaron disconformidad por el precio fijado a los vinos

Los centros de Bodegueros de Mendoza, de Viñateros y Bodegueros de General Alvear y San Rafael y la Cámara de Comercio, Industria y Agricultura de San Rafael, han emitido una declaración en que consideran que la industria vitivinícola no ha sido tratada con justicia, a raíz de los precios fijados a los vinos, y formulan un deseo de que el gobierno adopte, al respecto, una política de reajuste periódico.

"En fecha reciente —señalan las citadas entidades— se ha realizado una reunión de representantes de las entidades vitivinícolas firmantes, que en conjunto representan el mayor volumen nacional en todas las etapas del proceso vitivinícola. Se trató específicamente el precio del vino de mesa y las modalidades de comercialización establecidas por reciente resolución Nº 273-75, de la Secretaría de Comercio de la Nación".

"Hubo unánime disconformidad —dicen— tanto con los precios fijados para la venta a público como con los establecidos para la etapa trasladista, como así también con la modificación del sistema habitual de negociar".

"Se considera que los precios son insuficientes y conducirán a una progresiva y rápida descapitalización de las empresas, con posibles cierres de establecimientos y pérdidas de fuentes de trabajo".

"Se considera también que la modalidad de establecer intereses sobre las cuotas a partir del tercer mes o indexar los precios, introduce una variante a la cual no se le formulan objeciones si sus costos pudieran ser trasladados, como corresponde, al precio final de venta".

"Por otra parte, la industria vitivinícola no ha sido tratada con justicia en la nueva resolución. No se ha tenido en cuenta el aumento reciente de sueldos y jornales y otros rubros integrantes del precio, y se ha fijado para varias etapas del proceso, retribuciones menores que las reclamadas y que al no conformar a los interesados, permiten suponer serias interrupciones en la provisión de vinos al consumidor. Tal el caso del mayorista y minorista".

"Esperábamos un espíritu más generoso con la zona cuyana, que se ve como siempre, injustamente castigada, como si el vino fuera lo más importante de la canasta familiar".

"Debe contemplarse además y trasladarse al precio final, un incremento como lo habían solicitado todas las entidades empresarias de Mendoza y San Juan, en los precios de traslado, que permitan defender la economía de la región".

"Es de desear —finaliza la declaración de las entidades empresarias— que la Secretaría de Comercio de la Nación adopte para con los vinos en todas sus etapas, una política de reajuste periódico acorde con el proceso inflacionario, tal como lo hace con otros productos que integran la canasta familiar o como algunos servicios del Estado, en donde se aplican aumentos mensuales acumulativos".

1976, año bisiesto

Por obra del calendario gregoriano, que nos rige, hemos entrado en un año bisiesto, es decir que contiene un día más que el común de 365 días. Esa jornada adicional viene a sumarse al reducido febrero, para otorgarle su 29º fecha. Esta regla del calendario establece que existe una diferencia de 0,0003 días (alrededor de 26 segundos) que hace más largo el año civil —o sea el convencional— que el solar verdadero, llamado también trópico.

Además, establece la convención que son bisiestos todos los años múltiplos de cuatro, a excepción de los últimos de cada siglo cuyo número de centenas no sea también múltiplo de cuatro. Un ejemplo: el año 1900 de nuestra era no fue bisiesto, pero sí lo será el año 2.000

El calendario juliano, que fue cambiado en el Occidente por el gregoriano, añadía un día cada cuatro años, sin tener en cuenta los múltiplos de cuatro que hemos mencionado. Así, el año civil medio era de 365,25 días, o sea 0,0078 días más largo que el solar verdadero, que en realidad tiene 365,2422 días.

Aparte de estas precisiones científicas, recordemos que su calidad de bisiesto reviste a 1976 de un sentido especial. Para algunos implica la buena suerte, la posibilidad cíclica y cierta de alcanzar metas y concretar sueños lejanos. Otras tradiciones afirman que en un año bisiesto puede esperarse que sucedan los acontecimientos más insólitos o graves o trascendentales, en una especie de definición tremendista que pondría cada cuatro años a la humanidad frente a desnudas posibilidades de catástrofes o, al menos, de sorpresas.

Si ello es así, podemos suponer que en nuestro país estuvimos preparándonos durante todo 1975 para resistir sobresaltos y embates del azar, ya que sin duda para muchos la capacidad de asombro y conmoción quedó ampliamente colmada y superada. Ante cada nuevo insólito episodio de la realidad, es posible que nos estuviéramos fortaleciendo para atravesar este bisiesto. De modo que ayer, al iniciar el tránsito que según las creencias podrá conmovernos como una caja de sorpresas, se nos ocurre que ello no será fácil. Y deseamos que, si las sorpresas vienen, que vengan con bonanza.

El señor López, secretario general de las 62, entrega uno de los beneficios.

A becarios de ATSA se entregaron beneficios

Otorgadas según convenio suscripto entre el Ministerio de Educación de la Provincia y la Confederación General del Trabajo, con aporte del gremio de la Sanidad, se entregaron en el local de esta agrupación las 17 becas —primeras del citado convenio— a los hijos de afiliados en los niveles primario, secundario y universitario.

En el estrado del local tomaron ubicación Ithamar Castro, de ATSA; Carlos Mendoza, titular de la CGT Mendoza; Pablo Lo Duca, delegado regional del Ministerio de Trabajo; Humberto López, secretario de las 62 Organizaciones; Rodolfo Díaz, subsecretario de Planeamiento; Juan Petrich, del triunvirato del Partido Justicialista, y Juan Prato, en representación del Ministerio de Educación.

En primer término hizo su entrada la bandera de ceremonias, portada por los abanderados de ATSA, luego se entonaron las estrofas del Himno Nacional e inmediatamente hizo uso de la palabra el secretario general del gremio de la Sanidad, Ithamar Castro, quien en su alocución destacó la inquietud de ATSA de "promover la educación de los trabajadores y sus hijos, para así alcanzar los objetivos que marca la doctrina justicialista". Instó finalmente a los afiliados a presentarse y competir por las becas, en la seguridad que "con ello estamos contribuyendo a la grandeza nacional".

Luego habló el titular de la CGT, señor Mendoza, quien expresó que hechos de esa naturaleza fueron promovidos desde siempre por el teniente general Juan Domingo Perón, "que trabajó para la participación activa de los trabajadores". Destacó las 200 becas distribuidas en toda la provincia y tuvo palabras de elogio respecto de ATSA, "ejemplo en la provincia de Mendoza".

Se efectuó seguidamente la entrega de becas a los ganadores, tras lo cual habló una de las beneficiadas, la señora Delia Díaz de Schroder, que señaló el sentido de las becas y el importante esfuerzo que la obra supone. Se entregaron asimismo certificados a quienes colaboraron en la organización de la Semana de Mayo y, finalmente, se agasajó a la concurrencia con un lunch.

Becarios

La nómina de becarios es la siguiente. Del nivel primario: Juan Carlos Barrigón, Gustavo Videla, Eduardo Rey, Sergio Peralta, Santos Quiroga, Sergio López, María del C. Baladé, Miguel A. Blanco, Hugo Nicolás Muñoz y María A. Battistella. Del nivel secundario: Lucía Bustamante, Mercedes Demuru, Carlos Rey, Juan Anitori y Delia F. Díaz de Schroder. Del nivel universitario: Dolores E. Oliver Ferrada y Adriana E. Ruvira.

Homenaje al Ejército Libertador

La Asociación Cultural Sanmartiniana resolvió que el 5, a las 11, el consejo directivo y afiliados se reunirán en la sala de la Bandera de Los Andes, donde uno de sus miembros hará uso de la palabra.

Al acto ha sido invitado el interventor federal en la provincia, general (R. E.) Pedro León Lucero.

También se resolvió reiterar el acto de homenaje, en el Valle de Los Molles, frente a la escuela Comandante Freire. Esta ceremonia se hará, como en el año anterior, con el aporte de la Junta de Estudios Históricos, de las fuerzas armadas y las autoridades de Malargüe, en evocación de la partida del Ejército Libertador.

SUTE convocó a los afiliados para el lunes

El secretariado ejecutivo del Sindicato Unido de Trabajadores de la Educación (SUTE) convocó con carácter obligatorio y urgente, a todos los afiliados a la reunión que se realizará el lunes, a las 18.30 en su sede gremial, Godoy Cruz 310, de ciudad.

Destaca que "por la importancia de la información que se dará, sobre las gestiones realizadas por este secretariado ante la intervención federal en la provincia, solicitando la suspensión de los efectos del decreto 251/75 (declaración de ilegal del paro y descuento de haberes), es que se exhorta a los afiliados de todos los sectores, niveles y modalidades a concurrir".

Caballería celebra su 69º aniversario

El cuerpo de Caballería "General Martín M. de Güemes" de la Policía de Mendoza celebrará hoy su 69º aniversario, con un acto que se iniciará a partir de las 10, en las instalaciones de esa dependencia.

Luego de la recepción de autoridades, la presentación de efectivos y el izamiento del pabellón nacional, se procederá a la entrega de credenciales a los comisarios generales y la imposición de su jerarquía a los nuevos dragoneantes.

Seguidamente el personal distinguido recibirá premios y

Lectura del acta electoral.

Asumió en el Sindicato de Prensa la nueva comisión

Asumieron sus funciones los integrantes de la comisión directiva del Sindicato de Prensa de Mendoza, componentes de la lista Azul "Unidad y Acción", triunfante en las recientes elecciones de la entidad.

El acto fue abierto con la lectura del acta electoral del cierre de comicios por el vocal de la junta electoral Ernesto Longhin, tras lo cual quedaron formalmente al frente de sus cargos los nuevos directivos gremiales de los trabajadores de prensa de la provincia.

Antes de que finalizara la reunión, a la que asistieron afiliados de la institución, el apoderado de la lista Azul, Angel Estévez, en representación del Ministerio de Trabajo, delegación Mendoza, el secretario general del Sindicato de Prensa, Ventura Pérez, expresó: "Quiero agradecer —dijo— este apoyo que otra vez recibimos de las bases. Algunos de nosotros continuamos en la tarea iniciada hace tiempo y ahora recibimos el aporte de gente nueva, a quien damos la bienvenida". Finalmente Pérez abogó por la concreción de un trabajo de unidad y comprensión entre todos los asociados de la institución, deseando que lo mismo ocurra en el seno de la Nación.

Acompañan al señor Ventura Pérez en la conducción de la organización sindical, Jorge E. Vélez, como secretario adjunto; Alberto A. Gattás, secretario gremial; Hugo Osvaldo Gascón, secretario administrativo; Rolando Morán, tesorero; José Luis Casado, secretario de actas; Dardo D'Amico, secretario de Asistencia Social, Cultura y Prensa; tres vocales titulares y cinco suplentes.

el jefe del cuerpo de Caballería, comisario Osvaldo Ricardo Godoy, pronunciará una arenga al personal. Por la noche se ofrecerá una cena en la sede del cuerpo.

Serían tres los ganadores de la lotería de Año Nuevo

Por lo menos tres personas serían las que adquirieron el 11.273, número premiado en el sorteo de Año Nuevo de la Lotería de Mendoza. Hasta ayer en la tarde no se tenían noticias de quiénes eran los favorecidos con los 8.000.000 de pesos ley del premio. Por algunos indicios que vagamente recordaron las vendedoras de la agencia "El Diamante", serían personas de condición humilde y entre ellas habría una mujer.

No bien se conoció que el premio mayor correspondía al número 11.273, las autoridades de la Lotería de Mendoza informaron que el entero (ya que no se había devuelto ningún quinto) había sido vendido por la agencia "El Diamante", ubicada en San Juan casi esquina Córdoba.

Uno de los propietarios, el señor Carlos Federico Suzarte, informó a LOS ANDES que el número había sido vendido en su totalidad y fraccionado. "La gente que lo adquirió no son clientes fijos de la agencia, por lo que no podríamos dar datos con respecto a su identidad o domicilios, por lo que habrá que esperar a que se presenten al Banco de Previsión a cobrar para conocerlos".

Una de las vendedoras de la agencia, relató que un señor de edad había entrado a la agencia para saber si le podían reservar un número. "Le contestamos que sí e inmediatamente eligió el 11.273. El entero quedó guardado esperando que volviera a buscarlo. Cuando vino, el dinero no le alcanzaba para llevar todo el billete. Lo que no puedo recordar es si compró dos a tres quintos. El resto se lo vendimos a una señora y a un hombre joven.

"Del último quinto no estoy muy segura pero creo que es así, como se los cuento".

De acuerdo con las informaciones suministradas por el señor Suzarte, se ha ubicado a varios de los que compraron los números que tienen premios por aproximación "ya que son clientes de números fijos de hace muchos años. No son premios muy importantes, pero juntos suman varios millones de pesos".

Asamblea de la cooperativa "Dr. Adolfo Calle"

Continuará esta noche, desde las 20.30, la asamblea general ordinaria de la Cooperativa de Vivienda y Consumo "Dr. Adolfo Calle". Las deliberaciones se desarrollarán en las oficinas de la Cooperativa, ubicadas en Amigorena 14, planta ba

¡pare la máquina!

Sí, la máquina. O Ud. propiamente dicho. Porque la vida moderna nos ha sumergido en su ritmo. Entonces, deténgase. Haga una pausa. De paz, Y medite. Mire a su alrededor. . ¿Qué contempla?... ¿Ha pensado Ud. que gran parte de lo que sucede en este mundo es responsabilidad de cada uno de nosotros? . Por ende, de cada uno de nosotros debe partir la solución. Piense todo lo que Ud. podría aportar para lograr un orden común. El 76 ya está esperando. Como todos nosotros, quiere un mundo de paz, , de orden. Y para concretarlo necesita protagonistas. Lo invitamos, entonces, a sumarse a todos nosotros, personas de buena voluntad, para hacer un mundo mejor.

¡Y a toda máquina!

motores y equipos s.a.

La construcción de dos barrios licitó el IPV

En la sede del Instituto Provincial de la Vivienda se cumplió el acto de apertura de sobres de la licitación convocada para la construcción del barrio Güemes, en la ciudad de San Martín.

El complejo habitacional constará de 207 viviendas, que se levantarán dentro del plan 9 de Febrero, y se destinarán a familias de menores recursos económicos. La obra se iniciará después que el IPV realice los correspondientes estudios y adjudique los trabajos. A partir de ese momento la empresa adjudicataria tendrá un plazo de 540 días para la entrega del barrio, con un presupuesto oficial de $ 77.782.599,19.

Al llamado de licitación respondieron cuatro firmas: CICALCO SAICACI, que cotizó la obra con un aumento del 18% sobre el presupuesto oficial, presentando una alternativa de aumento del 5%; Octavio D'Asaro y Mi Empresa Constructora, con una disminución del 0,5%. La tercera firma fue Construcciones Mendoza SRL, con un aumento del 3,40% del presupuesto; y la Compañía Indiana SAICIM, que presupuestó con un 5% debajo del costo estimado oficialmente.

Se cumple el acto de apertura de sobres de la licitación respectiva para el barrio Consorcio Lavalle.

Estuvieron presentes en el acto, el titular del IPV, señor Héctor Miguel Leiva; el asesor de Viviendas del Ministerio de Bienestar Social, señor Luis Carrizo; jefes de los distintos departamentos del IPV, y representantes de las firmas ofertantes.

Se informó que las viviendas del barrio Güemes, constarán de dos y tres dormitorios, cocina, estar, comedor y baño. Tendrán mampostería de bloques de hormigón, revoques y enlucidos; pisos calcáreos; carpintería metálica, y se entregarán con todos los servicios.

También el Instituto Provincial de la Vivienda fue sede de la apertura de sobres de licitación para la edificación del barrio "Consorcio Lavalle", que se levantará sobre calle Lavalle, a la altura del Nº 258, en pleno centro de Godoy Cruz.

El barrio constará de 15 viviendas individuales, de 2 y 3 dormitorios, cocina, estar comedor y baño, construidas con mampostería de ladrillones, pisos calcáreos, techos de losetas cerámicas y con todos los servicios. Se ha fijado un plazo de ejecución de los trabajos de 180 días, a partir del momento de la adjudicación.

El presupuesto oficial de la obra asciende a $ 9.890.428,39. Sólo una empresa se presentó a la licitación, la firma "Francisco Brandán", que cotizó con un aumento del 199%, aplicable a todos los ítems. Asistieron al acto funcionarios del IPV, integrantes de la comisión directiva del Consorcio Lavalle, y representantes de la firma Brandán.

La mejor noticia de un 2 de enero, en muchos años

Recorrer las páginas de los diarios un 2 de enero, ha significado por muchos años para los lectores encontrar "la noticia" de los festejos, cuando la alegría de una Navidad o un Año Nuevo se convierten en tragedia por efectos de la imprudencia Las páginas policiales han dado cuenta de los muertos en accidentes, de los heridos por armas de fuego o elementos de pirotecnia.

También, todos los años, surgen exhortaciones por parte de los organismos responsables, que pocas veces han sido asimiladas. Se propicia la mesura, el acatamiento a las leyes que rigen la normal convivencia social, la responsabilidad para con los semejantes, con el único y fundamental objetivo de preservar la vida de cada uno de los habitantes de la provincia. Sin embargo, los hechos —en algunos años bastante cercanos— han superado los cálculos y han batido récord: de 12 a 18 muertos en la noche del 31 de diciembre.

La página policial de hoy, en lo relativo a Mendoza, responde al promedio normal de todos los días del año. No es diferente. No es trágica. Sólo heridos leves. No obstante, "la noticia" existe y es que por primera vez en muchos años no hay víctimas fatales en accidentes de tránsito, ni incendios por elementos de pirotecnia u otros medios relacionados con estas celebraciones.

1976 así enfocado, nació bien. Los pobladores de Mendoza han demostrado que el respeto por sí y por los demás, es el mejor seguro de vida, afirma la alegría y encierra augurios de un buen comienzo. Por eso, la edición de este 2 de enero —en este sentido— es una entrega feliz. Refleja un grado de responsabilidad hacia la sociedad a la que estamos obligados, que pocas veces fue registrado antes, y que es necesario destacar porque es la mejor noticia.

Los primeros nacimientos registrados en Año Nuevo

Año nuevo, vidas nuevas, pero no todas las que se esperaban de acuerdo con las estadísticas de otros años.

Una consulta realizada hasta el mediodía de ayer, en 17 establecimientos asistenciales de toda la provincia, reveló que hubo sólo 8 nacimientos y ninguno de ellos reunió características especiales. Los pequeños vieron la luz ya pasado el brindis de la medianoche. El que más se acercó al límite entre 1975 y 1976, fue un niño de 3,350 kilogramos, hijo de la señora Alba Gloria Ortada de Pérez, quien nació a las 0.50. Atendieron el parto la señorita Marina Romera y el doctor Anzorena y fue en el Sanatorio Mitre de nuestra ciudad.

En lo que respecta a nuestra capital, en los sanatorios Policlínico de Cuyo y Mendoza y clínicas Pellegrina y Patricias, no se habían registrado alumbramientos hasta finalizada la mañana de ayer. En cambio en el Hospital Español nació a las 9.40, un varón de 3,100 kilogramos, hijo de la señora Marta Tolín de Lombardo, quien fue atendida por el doctor Jorge Eztala (h) y la señora Lelia Vergeli de Borzotto. En el Hospital Ferroviario, a las 8.10, vio la luz una niña, hija de la señora Gladys Puebla de Ramírez. Atendió el parto la señora Ana de Coll. Y en el Sanatorio Fleming, a las 7.20, un niño de 3,600 kilogramos, hijo de la señora María Elena Ferrer de Martín. Participaron los doctores Gómez, Morgani y Traud.

Siempre para estas fechas, la Maternidad Federico Moreno del Hospital Emilio Civit, merece capítulo aparte por ser su especial característica la cantidad de nacimientos que bate récord en la provincia. También este año gana ese lugar, pero las cifras no son sorprendentes. Hasta la mañana de ayer hubo sólo dos nacimientos: a las 4.30, un varón de 2,760 kilogramos, hijo de la señora Marta Raquel Vargas de Pereyra, quien fue atendida por Enriqueta Fuente; y a las 9.45, una niña de 3,890 kilogramos, hija de Gladys Choque de Luján. Atendió la señora Rosa Inguy de Cupertino.

En total, en la capital de nuestra provincia, se produjeron 6 de los 8 alumbramientos.

En los departamentos

En cuanto a los acontecimientos en hospitales, sanatorios, clínicas y centros de salud de los departamentos que pudieron ser consultados, se pudo establecer que nació una niña, a las 5, hija de Virginia Donaldi de Carrera, atendida por la señorita Amelia Fontemachi, en el Hospital Regional de San Martín; y un varón, a las 3.30, de 3,900 kilogramos, hijo de Pilar Mansilla de Leiva, atendida por los doctores Héctor Daniel Riveros y Carlos Bertone, en el Hospital "Domingo Cícoli", de Lavalle.

No hubo novedades en los siguientes establecimientos: Sanatorio Argentino, de San Martín; Hospital Regional y Sanatorio Felici, de Rivadavia; Hospital Rural "Eva Perón", de La Paz; Centro de Salud Nº 72, de Santa Rosa; y Hospital "Diego Paroissiens", de Maipú.

No se conocen datos de las zonas más alejadas de la provincia, especialmente del Sur.

Tarea de técnicos en construcción antisísmica

La Facultad Regional Mendoza de la Universidad Tecnológica Nacional informó sobre las actividades que están cumpliendo los profesionales reunidos en el Grupo de Construcciones Antisísmicas, que tiene por finalidad principal investigar el comportamiento de las estructuras sometidas a movimientos sísmicos.

El grupo trabaja en estrecha colaboración con las cátedras de Hormigón II, Estabilidad III, Estructuras Especiales y Mecánica de los Suelos, pertenecientes al departamento de construcciones de aquella facultad regional. También está relacionada su actividad con la del Instituto Técnico de Investigaciones Antisísmicas "Ingeniero Aldo Bruschi" de San Juan y el Instituto Nacional de Prevención Sísmica (INPRES).

El grupo se encuentra trabajando en temas de aplicación tecnológica inmediata, entre los que se cuentan: comportamiento de la mampostería de ladrillo sometida a esfuerzos horizontales, seguridad en los nudos de pórticos de hormigón armado y desarrollo de un sismoscopio para registros de sismos de mediana intensidad.

Aparte de esta labor, los técnicos estudian la factibilidad de desarrollar estudios referentes a comportamiento de elementos prefabricados en estructuras ubicadas en zonas sísmicas.

Integran este equipo los ingenieros Salvador Puleo, Julio Michelini, Eduardo Oscar Silva, Eduardo Gálvez y Eduardo Balasch.

Primer curso de preparación al matrimonio

Se iniciará el domingo el primer curso de preparación al matrimonio, reservado para las parejas de novios con fecha de casamiento antes del 15 de marzo. El primer encuentro tendrá lugar a las 10 en el Colegio Don Bosco, calle Córdoba 249, ciudad.

El 7 de febrero a las 18 en el Colegio de la Compañía de María, en Godoy Cruz, y el 15 de febrero a las 10, en el Colegio Don Bosco de esta ciudad, comenzarán otros cursos que se completarán, como el que se iniciará el domingo, con seis reuniones semanales consecutivas. Los interesados pueden anotarse hasta media hora antes, en los lugares donde se dictarán los cursos.

Sanción a comerciantes por precios excesivos

La Dirección de Comercio informó que por decisión del ministro de Economía se ha trabajado intensamente, a fin de controlar los precios con motivo de las fiestas de Navidad y año nuevo.

Añade el comunicado que se han clausurado varios negocios por infracciones a las medidas vigentes y señala que se constató abusos por parte de acaparadores y revendedores de hielo, quienes compraban el producto en los frigoríficos a $ 40 la barra y la revendían a $ 100, $ 150 y hasta $ 200.

Este operativo de control de precios, según el informe oficial, se realiza en toda la provincia y se ha solicitado la colaboración de la población para que denuncie los lugares donde se está violando la disposición que establece los precios máximos. Las denuncias deben efectuarse en los teléfonos 245218, 293211 y 245091.

Entre los negocios que han sido clausurados, la Dirección de Comercio menciona a los siguientes: pollería "Buenaventura", de Dorrego, Guaymallén; Avícola La Castellana, de calle Uruguay, San José; supermercado Barrio Cano, de Juan Grau; Mercadito de carril Godoy Cruz y Guaymallén, del señor Mastroeni; bar y quiosco de calle San Juan al 1400, por exceso de precio en los cigarrillos; fábrica de soda y venta de hielo de Pringles 1460, de San José, propiedad de Augusto Alberto Campos.

Algunos precios

Con el fin de que la población pueda constatar los precios oficiales de algunos productos, Comercio ha reiterado la siguiente lista: chivito, el kilo al minorista $ 62 y al público $ 71; lechón, el kilo al minorista $ 76 y al público $ 87; pan dulce familiar, especial, $ 52; barra de hielo en frigorífico $ 40, media barra $ 20, un cuarto $ 10; barra de hielo al público, en domicilio $ 50, media barra $ 25 y un cuarto $ 12.50.

Los precios de las frutas y hortalizas deben estar a la vista del público y la venta de ananá, naranjas y duraznos, debe ser por kilo, no por unidad; vino común turista, tinto $ 22, blanco $ 21 y rosado $ 20.70. sin envase.

Universidades

Nacional de Cuyo

Facultad de Ciencias Médicas "Doctor Tomás Perón". — Se comunicó a los aspirantes a ingresar en primer año de la Escuela de Medicina y Odontología, que la inscripción se realizará entre el 2 y el 13 de febrero próximo, en horario de 8 a 12.

Desestiman reclamos en una repartición

Con la firma del titular, señor Jorge Rodríguez Flores, la Dirección de Construcciones dio a conocer un comunicado con el propósito de responder a un petitorio presentado al interventor federal por un grupo de obreros "que dicen pertenecer a la Dirección de Construcciones"

Señala primero que se han cumplido "múltiples gestiones para que el decreto Nº 555 fuera una realidad y, mediante el cual, el personal con más de tres años de antigüedad pasa a revistar en calidad de estable". Se afirma luego que "es totalmente inexacto que los pagos en esta repartición no se hagan en fecha" y que no se adeudan haberes por retroactividad, "a excepción de la última que se pagará de acuerdo con el programa de pagos establecido por la Intervención Federal". Niega asimismo que no se otorguen los beneficios del Estatuto del Empleado Público y respecto de los viáticos, informa que "son elevados en término y el pago de los mismos no es responsabilidad de la repartición".

Se hace referencia luego a "la denuncia hecha por falta de elementos y maquinarias", que se desestima, señalando que "la Dirección de Construcciones cuenta con un reequipamiento moderno" y similar afirmación se formula respecto de la provisión de ropa y equipos. Más adelante se expresa que "la suspensión de licencias es otra de las mentiras de quienes formularon las declaraciones, por cuanto al personal se le otorgan las licencias de acuerdo a la ley". Finalmente se alude al problema jubilatorio y se informa que los trámites respectivos se cumplen normalmente y se puntualiza: "Estas aclaraciones se hacen pura y exclusivamente con la responsabilidad del director, por considerar que quienes han concurrido al despacho del señor interventor son personas carentes de la información seria y responsable, por cuanto los mismos nunca han llegado a esta Dirección a traer inquietudes".

LORETI y CIA.
TRADICIONAL DISTINCION Y ECONOMIA EN SERVICIOS FUNEBRES
SAN MARTIN 571 - Tel. 292219 - MENDOZA
DEPOSITO: ALBERDI 330 - Tel. 214407

AVISOS FUNEBRES

SEPELIOS

JUAN ELIAS OLMEDO
Q. E. P. D.
Falleció el 1-I-1976.

Su desconsolada esposa: Pilar Mendo de Olmedo; sus hijos: Mauricio Elías, Alejandro Fernando, Claudia Marcela y María Fernanda; su madre: Rebeca Molina; sus padres políticos: Jesús Mendo y Sacramento Bermejo de Mendo; su hermana: María A. Olmedo de Osorio; su hermano político: Domingo Osorio; sus sobrinos: Pamela, Ximena, Rossana; tíos, primos y demás deudos participan con profundo dolor su fallecimiento e invitan al sepelio de sus restos, hoy a las 19 hs., en el cementerio de la Capital. Casa de duelo, Lisandro Moyano 1014, Las Heras.
2|1|F|39349|2|1

JUAN ELIAS OLMEDO - Q. E. P. D. - Falleció el 1-I-1976. - La Dirección y Gerencia de los Diarios LOS ANDES y EL ANDINO participan su fallecimiento e invitan al sepelio de sus restos.
2|1|F|39370|2|1

JUAN ELIAS OLMEDO - Q. E. P. D. - Falleció el 1-I-1976. - El Directorio de Diario LOS ANDES Hnos. Calle S.A. participa su fallecimiento e invita al sepelio de sus restos.
2|1|F|39370 2|1

JUAN ELIAS OLMEDO - Q. E. P. D. - Falleció el 1-I-76. - Raúl Díaz, Hugo Caro, José Benavente, Roberto González, Nicolás Ordoñez, Edgardo Narváez, Felipe Salas, Roberto Mignacco, Carlos Eveling, Ramón Molina, Juan Lizana, participan con profundo dolor el fallecimiento de su compañero de tareas y dilecto amigo, e invitan al sepelio de sus restos.
2|1|F|39347|2|1

JUAN ELIAS OLMEDO - Q. E. P. D. - Falleció el 1-I-76. - Sus compañeros del diario El Andino, secciones: Offset, I.B.M., Montaje, Fotomecánica y Rotativa participan con profundo pesar su fallecimiento e invitan al sepelio de sus restos.
2|1|F|39351|2|1

JUAN ELIAS OLMEDO - Q. E. P. D. - Falleció el 1-I-1976. - Los integrantes de la Sección Corrección del Diario LOS ANDES, señores: Mena, Campoy, Ríos, Díaz, Sayanca, Espinosa, Oliva, Vandemandier, Gras, Berrios y Chaparro, participan con profundo dolor el fallecimiento de su compañero de trabajo e invitan al velatorio y sepelio de sus restos.
2|1|C|643|2|1

JUAN ELIAS OLMEDO - Q. E. P. D. - Falleció el 1-I-1976. - Sus compañeros de la Sección Rotativa del Diario LOE ANDES participan su fallecimiento e invitan al sepelio de sus restos.
2|1|F|39362|2|1

JUAN ELIAS OLMEDO - Q. E. P. D. - Falleció el 1-I-1976. - Sus compañeros de tareas de la Sección Tipografía del Diario LOS ANDES participan su fallecimiento e invitan al sepelio de sus restos.
2|1|F|39358|2|1

JUAN ELIAS OLMEDO - Q. E. P. D. - Falleció el 1-I-1976. - Sus compañeros de tareas de la Sección Linotipo del Diario LOS ANDES participan su fallecimiento e invitan al sepelio de sus restos.
2|1|F|39361|2|1

JUAN ELIAS OLMEDO - Q. E. P. D. - Falleció el 1-I-1976. - Jefes y personal jerarquizado de Taller Gráfico del Diario LOS ANDES participan el fallecimiento de su compañero de tareas e invitan al sepelio de sus restos.
2|1|F|39360|2|1

JUAN ELIAS OLMEDO - Q. E. P. D. - Falleció el 1-I-1976. - Sus compañeros de tareas de la Sección Mecánica de Linotipo del Diario LOS ANDES participan su fallecimiento e invitan al sepelio de sus restos.
2|1|F|39359|2|1

JUAN ELIAS OLMEDO - Q. E. P. D. - Falleció el 1-I-1976. - El personal de los Diarios LOS ANDES y EL ANDINO participa el fallecimiento de su compañero de tareas e invita al sepelio de sus restos.
2|1|F|39370|2|1

JUAN ELIAS OLMEDO - Q. E. P. D. - Falleció el 1-I-1976. - Sus amigos, vecinos y compatriotas participan su fallecimiento e invitan al sepelio de sus restos.
2|1|F|39363|2|1

JUAN ELIAS OLMEDO - Q. E. P. D. - Falleció el 1-I-76. - Isabel de Rincón: sus hijos: Ernesto, Carlos, Salvador; Juan José Zarandieta, su esposa Rosalía Carmen López, participan con profundo dolor el fallecimiento de su dilecto amigo e invitan al sepelio de sus restos.
2|1|C|640|2|1

JUAN ELIAS OLMEDO - Q. E. P. D. - Falleció el 1-I-76. - El Club de Madres de la Escuela Nº 141 "Cadetes de Aeronáutica": Sra. Mercedes de Lamia, Sra. Ida de Balbiano, Sara de Valdez Gloria de Salido, Esther de Movio, Elma de Decampo, Delia de Blanco, Sra. de Tapia, Sra. Gladys de Yáñez, Sra. de Barboza, participan con gran dolor su fallecimiento.
2|1|C|637|2|1

JUAN ELIAS OLMEDO - Q. E. P. D. - Falleció el 1-I-76. - Sus vecinos, familias de: Pittel, Soler, Ponza, Caicedo, Modrijan, Juárez, Quiroga, Retamoza, Rodríguez, Guerrero, Barraza, Lattuca, Celetino, Pich, López, Rivas, José Salido, Gaia, Valverde, Cataldo, Orlando Pich, Perrilli y Reale, participan su fallecimiento e invitan al sepelio de sus restos.
2|1|C|636|2|1

JUAN ELIAS OLMEDO - Q.E. P.D. - Falleció el 1-I-1976. - Integrantes de la Comisión Cooperadora y Personal Docente de la Escuela Nº 141 Cadetes de Aeronáutica, participan su fallecimiento e invitan al sepelio de sus restos.
2|1|C|646|2|1

EMILIO ELADIO SERRANO
Q. E. P. D.
Falleció trágicamente el 1-I-1976

Su esposa: Josefa Petrelli; sus hijos: Angélica, Juancito y Gabriel; sus padres: Noé Regino Serrano y Lucía Matarazzo; hermanos: Noé, Inés y Adán; madre política: Alicia Vda. de Petrelli; hermanos políticos, sobrinos y demás familiares, participan su fallecimiento e invitan al sepelio de sus restos al cementerio de Maipú, hoy a las 11 hs. Casa mortuoria: Calle Mercedes de San Martín 936, Barrio Giol, Maipú. - Servicio: Cochería Timonieri, Calderón y López, Maipú.
2|1|F|39365|2|1

EMILIO ELADIO SERRANO. - Q. E. P. D. - Falleció trágicamente el 1-I-1976. - Su madre política: Elisa de Petrelli; sus hermanos políticos: Juana, César, Humberto, Margarita, Vicenta, Carlos y Luis Petrelli; Roberto Crescini, Francisca Soler, Dominga Fracazzi, Severo Nicosia, Julio Ampuero, Victoria Román, Josefa Tarquini, Rosa de Olguín y sobrinos, participan su fallecimiento e invitan al sepelio de sus restos mañana sábado a las 10 hs. al cementerio de Maipú. Casa mortuoria: Ozamis 1140, Maipú.
2|1|F|39373|2|1

VENANCIO ALFONSO PUEBLA
Q.E.P.D. - Falleció el 1-I-1976.
Su desconsolada esposa: Angela Puga de Puebla; sus hijos: Cristina y Oscar; hermanos:, hermanos políticos, sobrinos y demás deudos, participan su fallecimiento e invitan al sepelio de sus restos hoy a las 11 hs., al cementerio de Capital. Casa de duelo: Monseñor Verdaguer 1074, Las Heras. - Servicio: Cochería Mendoza - Las Heras.
2|1|C|638|2|1

VALENTIN TONETTO
Q. E. P. D.
Falleció el 1-I-1976
C. A. S. R. y B. P.

Su esposa: Rosa Bucolo; sus hijos: Antonio, José, Roberto, Osvaldo y Eduardo; hijos políticos: Isabel López, Angela Suárez, Nélida Benito y Victoria Manzano; nietos: Elsa y Luis, Jorge y María, Alejandro, Osvaldo; sus hermanos: Demetrio, Regina, Rafael, Remigio y Luis; hermanos políticos: Elvira Matarazzo, Concetto Bucolo, Teresa Coralia, Yolanda Funes, Rosa Ferrer, Ana Bucolo, Antonio, María, Josefina, Salvador y José Brail; sobrinos, primos y demás familiares, participan su fallecimiento e invitan al sepelio de sus restos al cementerio de Rodeo del Medio, hoy a las 18.30. Casa mortuoria: Calle Polvareda s/n., Santa Blanca, Maipú. - Servicio: Cochería Timonieri, Calderón y López. Maipú.
2|1|F|39364|2|1

JORGE ALFREDO MOYA
Q. E. P. D.
Falleció el 1-I-76.

Su esposa: Iris Gladys Guevara de Moya; sus padres: Juan Carlos Moya y María Irene Albarracín de Moya; hermanos: Juan Carlos, Mirta Edith y Roberto Honorio; padres políticos: Fidel Guevara Sierra y Elvira Videla de Guevara; hermanos políticos: Miguel Angel y Luisa Amalia Guevara; Rosa Catalina y Sergio Ulloa y Rosa Angélica Tejerina, sobrinos y demás familiares participan su fallecimiento e invitan al sepelio de sus restos hoy a las 19 horas en el cementerio de Godoy Cruz. Casa de duelo: Barrio Minetti, Casa 11, Manzana "L", Benegas, Godoy Cruz. Servicio Casa Loreti y Cía.
2|1|F|39372|2|1

PABLO COPPARONI
Q. E. P. D.
Falleció el 1-I-76

Su esposa: Teresa Clorinda Manoni; sus hijos: Vicente Hugo y Teresa Mirta; sus hijos políticos: Rosa Sciavi y Efraín Vazquez; hermanos: Virginia C. de Sallei; Pedro, Elba de Lacombe, y Eduardo; hermanos políticos: Luis Sallei, Olga Guidarelli, Ariel Laconibe, Lina Pierani, Jorge Lucentini y Nélida Gil, nietos: Vicente, Rossana, Bernarda y Ana Paula, sobrinos y demás familiares participan su fallecimiento e invitan al sepelio de sus restos mañana sábado a las 10 hs. al cementerio de Maipú. Casa mortuoria: Ozamis 1140, Maipú.
2|1|F|39373|2|1

VENANCIO ALFONSO PUEBLA
Q.E.P.D. - Falleció el 1-I-1976.
Su desconsolada esposa: Angela Puga de Puebla; sus hijos: Cristina y Oscar; hermanos:, hermanos políticos, sobrinos y demás deudos, participan su fallecimiento e invitan al sepelio de sus restos hoy a las 11 hs., al cementerio de Capital. Casa de duelo: Monseñor Verdaguer 1074, Las Heras. - Servicio: Cochería Mendoza - Las Heras.
2|1|C|638|2|1

VENANCIO ALFONSO PUEBLA
Q.E.P.D. - Falleció el 1-I-1976.
Sus hermanos: Italo, Julio, Angelina, Ramona, Amparo, Martha, Pascual y Luciano hermanos políticos: Carlos, Pablo, Olimpia, Carola y Carmela, participan con profundo dolor su fallecimiento e invitan al sepelio de sus restos.
2|1|C|642|2|1

VENANCIO ALFONSO PUEBLA
Q.E.P.D. - Falleció el 1-I-1976.
Sus sobrinos: Rosa, Marcela, Susana, Adriana, María, Enríquez, Mario y Juan; sobrinos políticos: Carlos, Rufino, Juan Carlos y Betty, participan con profundo dolor su fallecimiento e invitan al sepelio de sus restos.
2|1|C|642|2|1

VENANCIO ALFONSO PUEBLA
Q.E.P.D. - Falleció el 1-I-1976.
Sus hermanos políticos: Fernando Puga y flia., Esteban Gregorio y flia., Fortunato Abate y flia., José Puga, Norberto Puga y flia., Edo Suchate y flia., participan con profundo dolor su fallecimiento e invitan al sepelio de sus restos.
2|1|C|642|2|1

VENANCIO ALFONSO PUEBLA
Q.E.P.D. - Falleció el 1-I-1976.
Miguel Chiove y flia., participan con pesar el fallecimiento del hermano de su colaboradores, Pascual y Luciano e invitan al sepelio de sus restos.
2|1|C|622|2|1

LADISLAO NAVARRO - Q.E. P.D. - Falleció el 1-I-1976. - C.A.S.R. y B.P. - Sus hijos: Julio César, Carlos, Quica, Eva, Aída y Vicente; hijos políticos: Nicolasa Lucero, Margarita Britos, Osvaldo Olguín, Francisco Villegas y Eliana Bauzá; nietos: Stella Marys, Carlos Edgardo, Luis Alberto, Osvaldo Roberto, Patricia Teresa, María Petrona y Claudia Mónica; hermanos políticos, primos, sobrinos y demás deudos, participan con profundo dolor su fallecimiento e invitan al sepelio de sus restos, hoy a las 11 hs. en el cementerio de La Paz. Casa mortuoria: Corocorto 52. La Paz.
2|1|F|39353|2|1

LADISLAO NAVARRO. - Q. E. P. D. - Falleció el 1-I-1976. - C.A.S.R. y B.P. El Movimiento Nacional Justicialista en sus tres ramas, participa con profundo dolor su fallecimiento e invita al sepelio de sus restos.
2|1|F|3935|2|1

LADISLAO NAVARRO. - Q. E. P. D. - Falleció el 1-I-1976. - C.A.S.R. y B.P. Personal administrativo, empleados y obreros municipales, participan con profundo dolor el fallecimiento del padre del Sr. comisionado municipal, escribano Carlos L. Navarro e invitan al sepelio de sus restos.
2|1|F|39354|2|1

LADISLAO NAVARRO. - Q. E. P. D. - Falleció el 1-I-1976. - C.A.S.R. y B.P. Sus vecinos: Mario Loza, Micomedes de Giménez, Horacio Montenegro, Norberto Villegas, Julio Sánchez, Julio Ortega, Eduardo Anello, Raimundo Ledesma, Reyes Sosa, Arturo Mayorga, Gabriel Falcon, Hernan Ventura, Argentino Herrera, Heraldo Lorca, Alfredo Vargas, José Martínez, Rafael Lucero, Lucas Cuello, Martiniano Ruiz y sus respectivas flias., participan con profundo dolor su fallecimiento e invitan al sepelio de sus restos.
2|1|F|39354|2|1

LADISLAO NAVARRO. - Q. E. P. D. - Falleció el 1-I-1976. - C.A.S.R. y B.P. Lenin Zugasti y flia., participan con profundo dolor el fallecimiento del padre de su dilecto amigo Carlos e invitan al sepelio de sus restos.
2|1|F|39354|2|1

LADISLAO NAVARRO. - Q. E. P. D. - Falleció el 1-I-1976. - C.A.S.R. y B.P. Juana María Quiroga Vda. de Moreno, Matías Gracia, Francisco Paolini y Sra., Mario Messina, Armando Pinto y sus respectivas flias., participan el fallecimiento de su dilecto amigo e invitan al sepelio de sus restos.
2|1|F|39354|2|1

LADISLAO NAVARRO. - Q. E. P. D. - Falleció el 1-I-1976. - C.A.S.R. y B.P. Colegas jubilados: Juana Quiroga Vda. de Moreno, Elena Visco de D'Agata, Ramona Vda. de Pallare y Néstor Milán, participan con profundo dolor su fallecimiento e invitan al sepelio de sus restos.
2|1|F|39354|2|1

LADISLAO NAVARRO. - Q. E. P. D. - Falleció el 1-I-1976. - C.A.S.R. y B.P. El Centro de Jubilados Provinciales del Departamento de La Paz, participa el fallecimiento de su socio, don Ladislao Navarro e invita al sepelio de sus restos.
2|1|F|39354|2|1

LADISLAO NAVARRO. - Q. E. P. D. - Falleció el 1-I-1976. - C.A.S.R. y B.P. Rosa González Vda. de Defilippi y flia., González, Clara Blanco, Eugenio Dominichi y flia., participan con profundo dolor su fallecimiento e invitan al sepelio de sus restos.
2|1|F|39354|2|1

LADISLAO NAVARRO - Q.E. P.D. - Falleció el 1-I-1976. - C.A.S.R. y B.P. - El vicedirector, secretaria, cuerpo de profesores y preceptora de la escuela Municipal de Comercio, participan el fallecimiento del señor padre del director del establecimiento Escribano Carlos L. Navarro e invitan al sepelio de sus restos.
2|1|F|39354|2|1

LADISLAO NAVARRO - Q.E. P.D. - Falleció el 1-I-1976. - C.A.S.R. y B.P. - Sebastián D'Agata y flia., Adelina Vda. de Vacca e hija, participan con profundo dolor el fallecimiento de su dilecto amigo e invitan al sepelio de sus restos.
2|1|F|39354|2|1

LADISLAO NAVARRO. - Q. E. P. D. - Falleció el 1-I-1976. - C.A.S.R. y B.P. Sus consuegros: Pedro Bauzá y Pilar Alcobendas de Bauzá, y sus hermanos políticos: Enrique Abbiate y Silvia Bauzá de Abbiate, participan con profundo pesar su fallecimiento y que sus restos serán inhumados hoy en el cementerio de La Paz.
2|1|C|619|2|1

LADISLAO NAVARRO. - Q.E. P.D. - Falleció el 1-I-1976. - C.A.S.R. y B.P. Las familias de Salvador, Marcelo, Justino y Orlando de Castro, Pedro Careglio y Jorge Leiva participan con dolor su fallecimiento e invitan al sepelio de sus restos.
2|1|C|555|2|1

AMALIA DE MOYANO. - Q.E. P.D. - Falleció el 31-XII-75. - Juan H. Núñez y flia., Rafael Larramendy y flia., participan su fallecimiento y que sus restos fueron inhumados en el día de ayer.
2|1|C|639|2|1

VENANCIO ALFONSO PUEBLA
Q.E.P.D. - Falleció el 1-I-1976.
Sus hermanos: Italo, Julio, Angelina, Ramona, Amparo, Martha, Pascual y Luciano hermanos políticos: Carlos, Pablo, Olimpia, Carola y Carmela, participan con profundo dolor su fallecimiento e invitan al sepelio de sus restos.
2|1|C|642|2|1

VENANCIO ALFONSO PUEBLA
Q.E.P.D. - Falleció el 1-I-1976.
Sus sobrinos: Rosa, Marcela, Susana, Adriana, María, Enríquez, Mario y Juan; sobrinos políticos: Carlos, Rufino, Juan Carlos y Betty, participan con profundo dolor su fallecimiento e invitan al sepelio de sus restos.
2|1|C|642|2|1

VENANCIO ALFONSO PUEBLA
Q.E.P.D. - Falleció el 1-I-1976.
Sus hermanos políticos: Fernando Puga y flia., Esteban Gregorio y flia., Fortunato Abate y flia., José Puga, Norberto Puga y flia., Edo Suchate y flia., participan con profundo dolor su fallecimiento e invitan al sepelio de sus restos.
2|1|C|642|2|1

VENANCIO ALFONSO PUEBLA
Q.E.P.D. - Falleció el 1-I-1976.
Miguel Chiove y flia., participan con pesar el fallecimiento del hermano de su colaboradores, Pascual y Luciano e invitan al sepelio de sus restos.
2|1|C|622|2|1

LADISLAO NAVARRO - Q.E. P.D. - Falleció el 1-I-1976. - C.A.S.R. y B.P. - Sus hijos: Julio César, Carlos, Quica, Eva, Aída y Vicente; hijos políticos: Nicolasa Lucero, Margarita Britos, Osvaldo Olguín, Francisco Villegas y Eliana Bauzá; nietos: Stella Marys, Carlos Edgardo, Luis Alberto, Osvaldo Roberto, Patricia Teresa, María Petrona y Claudia Mónica; hermanos políticos, primos, sobrinos y demás deudos, participan con profundo dolor su fallecimiento e invitan al sepelio de sus restos, hoy a las 11 hs. en el cementerio de La Paz. Casa mortuoria: Corocorto 52. La Paz.
2|1|F|39353|2|1

LADISLAO NAVARRO. - Q. E. P. D. - Falleció el 1-I-1976. - C.A.S.R. y B.P. El Movimiento Nacional Justicialista en sus tres ramas, participa con profundo dolor su fallecimiento e invita al sepelio de sus restos.
2|1|F|3935|2|1

LADISLAO NAVARRO. - Q. E. P. D. - Falleció el 1-I-1976. - C.A.S.R. y B.P. Personal administrativo, empleados y obreros municipales, participan con profundo dolor el fallecimiento del padre del Sr. comisionado municipal, escribano Carlos L. Navarro e invitan al sepelio de sus restos.
2|1|F|39354|2|1

LADISLAO NAVARRO. - Q. E. P. D. - Falleció el 1-I-1976. - C.A.S.R. y B.P. Sus vecinos: Mario Loza, Micomedes de Giménez, Horacio Montenegro, Norberto Villegas, Julio Sánchez, Julio Ortega, Eduardo Anello, Raimundo Ledesma, Reyes Sosa, Arturo Mayorga, Gabriel Falcon, Hernan Ventura, Argentino Herrera, Heraldo Lorca, Alfredo Vargas, José Martínez, Rafael Lucero, Lucas Cuello, Martiniano Ruiz y sus respectivas flias., participan con profundo dolor su fallecimiento e invitan al sepelio de sus restos.
2|1|F|39354|2|1

LADISLAO NAVARRO - Q.E. P.D. - Falleció el 1-I-1976. - C.A.S.R. y B.P. - Lenin Zugasti y flia., participan con profundo dolor el fallecimiento del padre de su dilecto amigo Carlos e invitan al sepelio de sus restos.
2|1|F|39354|2|1

LADISLAO NAVARRO - Q.E. P.D. - Falleció el 1-I-1976. - C.A.S.R. y B.P. - El vicedirector, secretaria, cuerpo de profesores y preceptora de la escuela Municipal de Comercio, participan el fallecimiento del señor padre del director del establecimiento Escribano Carlos L. Navarro e invitan al sepelio de sus restos.
2|1|F|39354|2|1

LADISLAO NAVARRO - Q.E. P.D. - Falleció el 1-I-1976. - C.A.S.R. y B.P. - Sebastián D'Agata y flia., Adelina Vda. de Vacca e hija, participan con profundo dolor el fallecimiento de su dilecto amigo e invitan al sepelio de sus restos.
2|1|F|39354|2|1

LADISLAO NAVARRO. - Q. E. P. D. - Falleció el 1-I-1976. - C.A.S.R. y B.P. Juana María Quiroga Vda. de Moreno, Matías Gracia, Francisco Paolini y Sra., Mario Messina, Armando Pinto y sus respectivas flias., participan el fallecimiento de su dilecto amigo e invitan al sepelio de sus restos.
2|1|F|39354|2|1

LADISLAO NAVARRO. - Q. E. P. D. - Falleció el 1-I-1976. - C.A.S.R. y B.P. Colegas jubilados: Juana Quiroga Vda. de Moreno, Elena Visco de D'Agata, Ramona Vda. de Pallare y Néstor Milán, participan con profundo dolor su fallecimiento e invitan al sepelio de sus restos.
2|1|F|39354|2|1

LADISLAO NAVARRO. - Q. E. P. D. - Falleció el 1-I-1976. - C.A.S.R. y B.P. El Centro de Jubilados Provinciales del Departamento de La Paz, participa el fallecimiento de su socio, don Ladislao Navarro e invita al sepelio de sus restos.
2|1|F|39354|2|1

LADISLAO NAVARRO. - Q. E. P. D. - Falleció el 1-I-1976. - C.A.S.R. y B.P. Rosa González Vda. de Defilippi y flia., González, Clara Blanco, Eugenio Dominichi y flia., participan con profundo dolor su fallecimiento e invitan al sepelio de sus restos.
2|1|F|39354|2|1

LADISLAO NAVARRO - Q.E. P.D. - Falleció el 1-I-1976. - C.A.S.R. y B.P. - El vicedirector, secretaria, cuerpo de profesores y preceptora de la escuela Municipal de Comercio, participan el fallecimiento del señor padre del director del establecimiento Escribano Carlos L. Navarro e invitan al sepelio de sus restos.
2|1|F|39354|2|1

LADISLAO NAVARRO - Q.E. P.D. - Falleció el 1-I-1976. - C.A.S.R. y B.P. - Edgar Antonio Mayorga y señora y Arturo Mayorga y señora, participan con profundo dolor el fallecimiento de su amigo e invitan al sepelio de sus restos.
2|1|F|39354|2|1

LADISLAO NAVARRO - Q.E. P.D. - Falleció el 1-I-1976. - C.A.S.R. y B.P. - Sebastián D'Agata y flia., Adelina Vda. de Vacca e hija, participan con profundo dolor el fallecimiento de su dilecto amigo e invitan al sepelio de sus restos.
2|1|F|39354|2|1

LADISLAO NAVARRO. - Q. E. P. D. - Falleció el 1-I-1976. - C.A.S.R. y B.P. Sus consuegros: Pedro Bauzá y Pilar Alcobendas de Bauzá, y sus hermanos políticos: Enrique Abbiate y Silvia Bauzá de Abbiate, participan con profundo pesar su fallecimiento y que sus restos serán inhumados hoy en el cementerio de La Paz.
2|1|C|619|2|1

LADISLAO NAVARRO. - Q.E. P.D. - Falleció el 1-I-1976. - C.A.S.R. y B.P. Las familias de Salvador, Marcelo, Justino y Orlando de Castro, Pedro Careglio y Jorge Leiva participan con dolor su fallecimiento e invitan al sepelio de sus restos.
2|1|C|555|2|1

LADISLAO NAVARRO - Q.E. P.D. - Falleció el 1-I-1976. - C.A.S.R. y B.P. - Martín E. Muñoz y familia participan con hondo pesar el fallecimiento del padre de su jefe escribano Carlos L. Navarro e invitan al sepelio de sus restos.
2|1|F|39354|2|1

LADISLAO NAVARRO - Q.E. P.D. - Falleció el 1-I-1976. - C.A.S.R. y B.P. - Alejo Alvarez, Manuel Alvarez y sus respectivas familias participan con profundo dolor su fallecimiento e invitan al sepelio de sus restos.
2|1|F|39354|2|1

LADISLAO NAVARRO - Q.E. P.D. - Falleció el 1-I-1976. - C.A.S.R. y B.P. - Virginia viuda de Gracia y sus hijos, Pedro, Josefina, Graciano, Otto, Matías, Sara, Ada y sus respectivas familias participan el fallecimiento del padre de su gran amigo Carlos e invitan al sepelio de sus restos.
2|1|F|39354|2|1

LADISLAO NAVARRO - Q.E. P.D. - Falleció el 1-I-1976. - C.A.S.R. y B.P. - Josefina Pelayes de Córdoba, Antonia Fuentes de Medina, Eduardo Medina participan con hondo pesar el fallecimiento de su dilecto amigo e invitan al sepelio de sus restos.
2|1|F|39354|2|1

LADISLAO NAVARRO - Q.E. P.D. - Falleció el 1-I-1976. - C.A.S.R. y B.P. - El Sr. Comisario y personal policial de la seccional 22ª de La Paz, participan con hondo pesar su fallecimiento e invitan al sepelio de sus restos.
2|1|F|39354|2|1

LADISLAO NAVARRO - Q.E. P.D. - Falleció el 1-I-1976. - C.A.S.R. y B.P. - Sus hijos: Julio César, Carlos, Quica, Eva, Aída y Vicente; hijos políticos: Nicolasa Lucero, Margarita Britos, Osvaldo Olguín, Francisco Villegas y Eliana Bauzá; nietos: Stella Marys, Carlos Edgardo, Luis Alberto, Osvaldo Roberto, Patricia Teresa, María Petrona y Claudia Mónica; hermanos políticos, primos, sobrinos y demás deudos, participan con profundo dolor su fallecimiento e invitan al sepelio de sus restos, hoy a las 11 hs. en el cementerio de La Paz. Casa mortuoria: Corocorto 52. La Paz.
2|1|F|39353|2|1

LADISLAO NAVARRO. - Q. E. P. D. - Falleció el 1-I-1976. - C.A.S.R. y B.P. El Movimiento Nacional Justicialista en sus tres ramas, participa con profundo dolor su fallecimiento e invita al sepelio de sus restos.
2|1|F|3935|2|1

LADISLAO NAVARRO. - Q. E. P. D. - Falleció el 1-I-1976. - C.A.S.R. y B.P. Personal administrativo, empleados y obreros municipales, participan con profundo dolor el fallecimiento del padre del Sr. comisionado municipal, escribano Carlos L. Navarro e invitan al sepelio de sus restos.
2|1|F|39354|2|1

LADISLAO NAVARRO. - Q. E. P. D. - Falleció el 1-I-1976. - C.A.S.R. y B.P. Sus vecinos: Mario Loza, Micomedes de Giménez, Horacio Montenegro, Norberto Villegas, Julio Sánchez, Julio Ortega, Eduardo Anello, Raimundo Ledesma, Reyes Sosa, Arturo Mayorga, Gabriel Falcon, Hernan Ventura, Argentino Herrera, Heraldo Lorca, Alfredo Vargas, José Martínez, Rafael Lucero, Lucas Cuello, Martiniano Ruiz y sus respectivas flias., participan con profundo dolor su fallecimiento e invitan al sepelio de sus restos.
2|1|F|39354|2|1

LADISLAO NAVARRO - Q.E. P.D. - Falleció el 1-I-1976. - C.A.S.R. y B.P. - Lenin Zugasti y flia., participan con profundo dolor el fallecimiento del padre de su dilecto amigo Carlos e invitan al sepelio de sus restos.
2|1|F|39354|2|1

LADISLAO NAVARRO - Q.E. P.D. - Falleció el 1-I-1976. - C.A.S.R. y B.P. - El vicedirector, secretaria, cuerpo de profesores y preceptora de la escuela Municipal de Comercio, participan el fallecimiento del señor padre del director del establecimiento Escribano Carlos L. Navarro e invitan al sepelio de sus restos.
2|1|F|39354|2|1

LADISLAO NAVARRO - Q.E. P.D. - Falleció el 1-I-1976. - C.A.S.R. y B.P. - Sebastián D'Agata y flia., Adelina Vda. de Vacca e hija, participan con profundo dolor el fallecimiento de su dilecto amigo e invitan al sepelio de sus restos.
2|1|F|39354|2|1

LADISLAO NAVARRO. - Q. E. P. D. - Falleció el 1-I-1976. - C.A.S.R. y B.P. Juana María Quiroga Vda. de Moreno, Matías Gracia, Francisco Paolini y Sra., Mario Messina, Armando Pinto y sus respectivas flias., participan el fallecimiento de su dilecto amigo e invitan al sepelio de sus restos.
2|1|F|39354|2|1

LADISLAO NAVARRO. - Q. E. P. D. - Falleció el 1-I-1976. - C.A.S.R. y B.P. Colegas jubilados: Juana Quiroga Vda. de Moreno, Elena Visco de D'Agata, Ramona Vda. de Pallare y Néstor Milán, participan con profundo dolor su fallecimiento e invitan al sepelio de sus restos.
2|1|F|39354|2|1

LADISLAO NAVARRO. - Q. E. P. D. - Falleció el 1-I-1976. - C.A.S.R. y B.P. El Centro de Jubilados Provinciales del Departamento de La Paz, participa el fallecimiento de su socio, don Ladislao Navarro e invita al sepelio de sus restos.
2|1|F|39354|2|1

LADISLAO NAVARRO. - Q. E. P. D. - Falleció el 1-I-1976. - C.A.S.R. y B.P. Rosa González Vda. de Defilippi y flia., González, Clara Blanco, Eugenio Dominichi y flia., participan con profundo dolor su fallecimiento e invitan al sepelio de sus restos.
2|1|F|39354|2|1

LADISLAO NAVARRO - Q.E. P.D. - Falleció el 1-I-1976. - C.A.S.R. y B.P. - El vicedirector, secretaria, cuerpo de profesores y preceptora de la escuela Municipal de Comercio, participan el fallecimiento del señor padre del director del establecimiento Escribano Carlos L. Navarro e invitan al sepelio de sus restos.
2|1|F|39354|2|1

LADISLAO NAVARRO - Q.E. P.D. - Falleció el 1-I-1976. - C.A.S.R. y B.P. - Sebastián D'Agata y flia., Adelina Vda. de Vacca e hija, participan con profundo dolor el fallecimiento de su dilecto amigo e invitan al sepelio de sus restos.
2|1|F|39354|2|1

LADISLAO NAVARRO. - Q. E. P. D. - Falleció el 1-I-1976. - C.A.S.R. y B.P. Sus consuegros: Pedro Bauzá y Pilar Alcobendas de Bauzá, y sus hermanos políticos: Enrique Abbiate y Silvia Bauzá de Abbiate, participan con profundo pesar su fallecimiento y que sus restos serán inhumados hoy en el cementerio de La Paz.
2|1|C|619|2|1

LADISLAO NAVARRO. - Q.E. P.D. - Falleció el 1-I-1976. - C.A.S.R. y B.P. Las familias de Salvador, Marcelo, Justino y Orlando de Castro, Pedro Careglio y Jorge Leiva participan con dolor su fallecimiento e invitan al sepelio de sus restos.
2|1|C|555|2|1

LADISLAO NAVARRO - Q.E. P.D. - Falleció el 1-I-1976. - C.A.S.R. y B.P. - Martín E. Muñoz y familia participan con hondo pesar el fallecimiento del padre de su jefe escribano Carlos L. Navarro e invitan al sepelio de sus restos.
2|1|F|39354|2|1

LADISLAO NAVARRO - Q.E. P.D. - Falleció el 1-I-1976. - C.A.S.R. y B.P. - Alejo Alvarez, Manuel Alvarez y sus respectivas familias participan con profundo dolor su fallecimiento e invitan al sepelio de sus restos.
2|1|F|39354|2|1

LADISLAO NAVARRO - Q.E. P.D. - Falleció el 1-I-1976. - C.A.S.R. y B.P. - Virginia viuda de Gracia y sus hijos, Pedro, Josefina, Graciano, Otto, Matías, Sara, Ada y sus respectivas familias participan el fallecimiento del padre de su gran amigo Carlos e invitan al sepelio de sus restos.
2|1|F|39354|2|1

LADISLAO NAVARRO - Q.E. P.D. - Falleció el 1-I-1976. - C.A.S.R. y B.P. - Josefina Pelayes de Córdoba, Antonia Fuentes de Medina, Eduardo Medina participan con hondo pesar el fallecimiento de su dilecto amigo e invitan al sepelio de sus restos.
2|1|F|39354|2|1

LADISLAO NAVARRO - Q.E. P.D. - Falleció el 1-I-1976. - C.A.S.R. y B.P. - El Sr. Comisario y personal policial de la seccional 22ª de La Paz, participan con hondo pesar su fallecimiento e invitan al sepelio de sus restos.
2|1|F|39354|2|1

LADISLAO NAVARRO - Q.E. P.D. - Falleció el 1-I-1976. - C.A.S.R. y B.P. - Sus hijos: Julio César, Carlos, Quica, Eva, Aída y Vicente; hijos políticos: Nicolasa Lucero, Margarita Britos, Osvaldo Olguín, Francisco Villegas y Eliana Bauzá; nietos: Stella Marys, Carlos Edgardo, Luis Alberto, Osvaldo Roberto, Patricia Teresa, María Petrona y Claudia Mónica; hermanos políticos, primos, sobrinos y demás deudos, participan con profundo dolor su fallecimiento e invitan al sepelio de sus restos, hoy a las 11 hs. en el cementerio de La Paz. Casa mortuoria: Corocorto 52. La Paz.
2|1|F|39353|2|1

LADISLAO NAVARRO. - Q. E. P. D. - Falleció el 1-I-1976. - C.A.S.R. y B.P. El Movimiento Nacional Justicialista en sus tres ramas, participa con profundo dolor su fallecimiento e invita al sepelio de sus restos.
2|1|F|3935|2|1

LADISLAO NAVARRO. - Q. E. P. D. - Falleció el 1-I-1976. - C.A.S.R. y B.P. Personal administrativo, empleados y obreros municipales, participan con profundo dolor el fallecimiento del padre del Sr. comisionado municipal, escribano Carlos L. Navarro e invitan al sepelio de sus restos.
2|1|F|39354|2|1

LADISLAO NAVARRO. - Q. E. P. D. - Falleció el 1-I-1976. - C.A.S.R. y B.P. Sus vecinos: Mario Loza, Micomedes de Giménez, Horacio Montenegro, Norberto Villegas, Julio Sánchez, Julio Ortega, Eduardo Anello, Raimundo Ledesma, Reyes Sosa, Arturo Mayorga, Gabriel Falcon, Hernan Ventura, Argentino Herrera, Heraldo Lorca, Alfredo Vargas, José Martínez, Rafael Lucero, Lucas Cuello, Martiniano Ruiz y sus respectivas flias., participan con profundo dolor su fallecimiento e invitan al sepelio de sus restos.
2|1|F|39354|2|1

LADISLAO NAVARRO - Q.E. P.D. - Falleció el 1-I-1976. - C.A.S.R. y B.P. - Lenin Zugasti y flia., participan con profundo dolor el fallecimiento del padre de su dilecto amigo Carlos e invitan al

Las Heras

Piden que no se abonen sobreprecios

LAS HERAS. — En un comunicado de prensa la Municipalidad recomienda a la población sobre la necesidad de hacer respetar los precios máximos autorizados por el gobierno provincial, solicitándoles la colaboración, no abonando sobreprecios en las mercaderías.

También advirtió al comercio en general, que la Comuna por intermedio de su cuerpo de inspectores, intensificará el control, sancionando enérgicamente a los infractores.

Departamentales

Guaymallén

Se realizará el 17 la Fiesta Vendimial

GUAYMALLEN. — El estadio del Club Atlético Argentino, en Mitre 1761 de San José, será escenario el 17 de enero, a las 22, del espectáculo artístico y acto de elección, proclamación y coronación de la reina vendimial por Guaymallén año 1976. Así lo hicieron saber la Municipalidad y la Comisión Vendimia, quienes agregaron que la candidata que salga electa sustituirá a la actual reina nacional de la Vendimia 1975 —también representante por Guaymallén—, señorita Teresa Beatriz Ripoll.

El programa ha sido titulado "Vendimia por una reina" y la organización y dirección general fue confiada al señor Víctor Alfredo De Angeli. El acto artístico, que tendrá una duración aproximada de dos horas, consistirá en números folklóricos, cuyanos indoamericanos, centro americanos, y conjuntos de cantos folklóricos cuyanos, de acuerdo con este detalle:

Disparo de bombas y recepción de autoridades; apertura y salutación a cargo de Lila Levinson y Juan Carlos Morales; presentación de la reina nacional de la Vendimia y homenaje a su majestad; tonada cuyana por una reina; presentación de reinas de distritos; mensaje de su majestad y anuencia para iniciar el espectáculo.

Espectáculo artístico: Friso indiano; Los Cantores de Yaraví; Cuyo legendario; presentación de "El Tordo Cruzeño"; Mendoza colonial; Así canta Cuyo; América y sus danzas; presentación de Hugo Salas y Malambo.

Elenco artístico: Está integrado por Ballet Indoamericano Los Ceibos; Ballet folklórico "Los cinco para la danza"; Los Cantores de Yaraví; Hugo Salas; El Tordo Cruzeño, y Juan José y sus guitarras.

Prosigue, entre tanto, con la dirección técnica de la comisión especial, la construcción del palco vendimial. Se han terminado dos de las plataformas principales como también el tendido de las líneas energéticas. Las tareas, que se cumplen con personal municipal en doble turno, estarán concluidas dentro de los plazos determinados.

Función de títeres habrá en Reyes

GUAYMALLEN. — La Municipalidad, a través del Departamento de Cultura y Difusión, presentará en la sede de la Unión Vecinal "Julio Argentino Roca", donde funciona un Gimnasio Municipal, ubicado en calle Correa Saá y Colombia, del Barrio Cantú-Caroglio, en Villa Nueva, una función gratuita de títeres dedicada a todos los niños de esa área e inmediaciones: Barrios Sarmiento, Grosso, Ruiz Villa Nueva, Viaplana, Gomensoro y San Lorenzo. Estos conglomerados urbanos están situados al norte de las vías del Ferrocarril Belgrano.

Este espectáculo tendrá lugar el 5, a las 20, con la actuación del Teatro de Títeres "Chancleta", que dirige Víctor Hugo Reta y que brindará en esa oportunidad la obra de Edith Arnold "La Bruja Belinda y el lobo llorón", a más de "El pirata ladrón".

De esta manera, la Municipalidad llega a barriadas populares, llevando a sus familias y niños motivos de sana alegría unidos muy estrechamente con la festividad de Reyes, que tan gratas repercusiones tiene en la población infantil.

Espectáculo artístico

GUAYMALLEN. — Iniciando su calendario de actividades anuales, la Municipalidad con intervención del departamento de Cultura y Difusión realizará una programación especial dedicada a los niños con motivo de la festividad de Reyes Magos.

Tendrá lugar el domingo, a las 21, en las instalaciones de la Asociación Vecinal Coronel Dorrego, ubicadas en calle Remedios Escalada 818, del distrito Dorrego y consistirá en la presentación de un espectáculo de patinaje acrobático a cargo de "Las Estrellas Rutilantes del Patín", que conduce el señor Luis Manuel Almada.

Esta función se concreta por primera vez, oficialmente, en Guaymallén, organizada por la comuna y su departamento de Cultura y Difusión y ofrece motivaciones y aspectos de interés para la población infantil y adultos, a quienes las autoridades comunales invitan muy especialmente. La entrada es gratis.

San Rafael

La alumna Irene Cristina Tarazaga, recibe la distinción a la mejor compañera de manos del profesor Orlando Coronel.

Fin de curso de la Escuela de Comercio Rca. del Perú

SAN RAFAEL. — La Escuela Nacional de Comercio Nº 1 "República del Perú", realizó su fiesta de fin de curso de la que participaron el director, profesor Jorge de la Reta, cuerpo de profesores y los alumnos de los turnos diurno y nocturno de ese establecimiento.

Como es tradicional, comenzó la reunión con el ingreso de la bandera de ceremonias, conducida por la perito mercantil Irene Cristina Tarazaga y acompañada por sus escoltas Miriam Ruth Berra y Nancy María del Carmen Franchetto. El Himno Nacional fue cantado a continuación, dirigido al piano por la profesora Izaguirre de Carmona. Le siguió el cambio de abanderado, distinción que ha recaído en el joven Daniel Alberto Arroyo, siendo sus escoltas los estudiantes Víctor Antonio Pérez y Jorge Darío Ayub.

Las palabras de despedida a los compañeros egresados estuvieron a cargo del alumno Juan Antonio Luis Pretel, y acto seguido se procedió a la entrega de distinciones a los alumnos con mejor asistencia durante el período lectivo. Por su parte el Consejo Profesional de Ciencias Económicas otorgó una medalla a la señorita Irene Cristina Tarazaga, por ser la alumna de mejor promedio en los años del ciclo comercial. La señorita Nancy Raquel Pérez es la perito mercantil egresada del turno nocturno de ese establecimiento con más ato promedio y se hizo acreedora también a medalla de plata, que en nombre de sus colegas de ciencias económicas entregó el profesor y contador público Osvaldo Giménez Noya.

Por su parte, Rotary Club San Rafael premió a los mejores compañeros de las distintas promociones. Representaron a esa entidad el profesor Orlando Coronel y Ricargo Mones Ruiz, quienes entregaron sendas medallas a los alumnos Irene Cristina Tarazaga, Hebe Liliana Ortego, Ricardo Ernesto Assenza, Luis Carlos Laignier, Miguel Angel Arano y Osvaldo Javier Jaliff, quienes fueron elegidos po rsus compañeros de promoción.

La señorita Tarazaga fue la encargada de decir las palabras de despedida y por último el rector, profesor Jorge de la Reta, despidió al numeroso grupo de peritos mercantiles de los turnos diurno y nocturno.

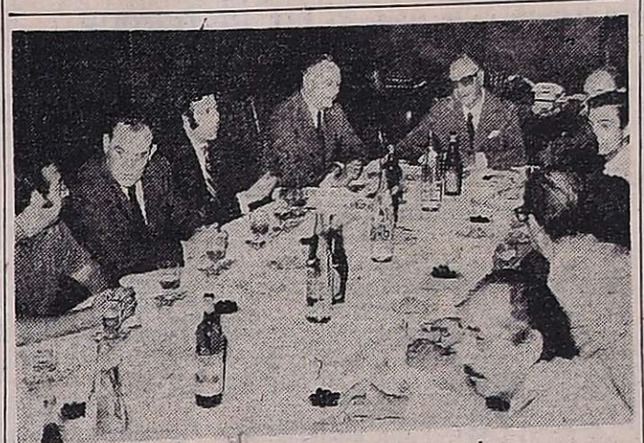

La reunión en la casa comunal.

El comisionado agasajó a la gente de prensa

SAN RAFAEL. — Agasajó al periodismo el comisionado de San Rafael, señor César Massini. La demostración tuvo lugar en su despacho y se encontraban presentes el secretario de Hacienda y Administración Dándalo Campi; el subsecretario de esa misma cartera, Esteban Pessano; el subsecretario de Obras Públicas Teodoro V. Alarcón; el director de Cultura, doctor Hauser y otros jefes de organismos comunales.

En la oportunidad, el señor Massini expresó a los hombres de prensa su gratitud por la permanente colaboración con el gobierno municipal a través de su crítica constructiva y el celo que ponen de relieve en su labor por el bienestar y el progreso del departamento. Hubo brindis por el éxito de la labor de la comuna y de la gente de prensa.

Jubilaciones

Citación. — SAN RAFAEL. — Ha sido citada a concurrir a la delegación Zona Sur de la Caja de Jubilaciones y Pensiones de la Provincia la señora Clotilde Boetto de Ortiz.

Masini visitó el balneario El Escorial

SAN RAFAEL. — En una recorrida que efectuó por esta ciudad y sus alrededores, el comisionado municipal, señor César Masini, visitó el balneario El Escorial, donde inspeccionó los trabajos que oportunamente dispuso a los efectos de brindar mayores comodidades a quienes para esta época del año concurren en forma masiva a ese atractivo lugar de recreo.

Entre las tareas realizadas está el afirmado del piso y colocación de columnas de alumbrado, lo que permite que pueda disfrutarse de esas instalaciones también durante las horas de la noche.

Posteriormente el señor Masini llegó hasta la planta de pavimentación municipal, donde conversó con el personal jerárquico y obrero, interiorizándose de su marcha y programa de trabajo.

Agasajo al secretario de una cámara

SAN RAFAEL. — Recibió una plaqueta y se brindó un testimonio de franca adhesión y reconocimiento por la labor cumplida, el señor Remigio R. T. Murúa, quien a través de un cuarto de siglo condujo la secretaría de la Cámara de Comercio, Industria y Agricultura de San Rafael.

El acto de agasajo tuvo lugar en la sede de la entidad que agrupa a los empresarios del departamento y contó con la presencia del titular de esa entidad, Mateo Martínez Smidt, de los ex presidentes Emilio Busto, Rafael Gaviola, Armando Panelli, ex directivos y asociados.

En el curso de la reunión se puso de relieve el reconocimiento por la tarea que ha cumplido en estos últimos 25 años de labor ininterrumpida. Para destacar ese aspecto, como a la vez la jerarquía con que condujo su labor, habló el presidente Martínez Smidt y a continuación lo hizo el ex presidente Emilio Busto quien tuxo expresivos conceptos sobre este destacado colaborador de la Cámara, a quien se entregó una plaqueta y un pergamino recordatorios.

PARA REYES, UN MUNDO DE JUGUETES

Muñeca habla y canta $1.690
Triciclo tractor $1.190
Camión carguero $329
Juguetes inflables DESDE $69.90
Juego de magia $289
Linea Rasti completa
Revolver plástico con ruido $49.90
Patín muy durable $849
Juego agente secreto $149
Muñeca estrellita $269

Rodados-Pileta playa sol-Juguetes Dura Vit y mil artículos más.
Todos estos precios tendrán el 10 % al pie de la boleta.

Las viñas
CENTRO REGIONAL ARGENTINO
San Martín 1454
LAS HERAS 333 LAS HERAS 399

Para los Reyes de la familia

JUGUETES ROPA Y CALZADO
para varón, niña y bebé
Y en todas las secciones ¡un regalo de Reyes!
Juguetes y rodados 10 % descuento Res. 20-12-75
funcional Los Vascas
UNICAMENTE EN San Martín y Las Heras
NO TENEMOS OTRAS SUCURSALES EN MENDOZA
ALDAGON PROP

SANITARIOS "ZAMI"
ARTEFACTOS PARA BAÑOS
ARTICULOS PARA EL HOGAR
AMOBLAMIENTOS
MATERIALES DE CONSTRUCCION
JUJUY 401 ESQ. ITUZAINGO - TEL. 217525 CIUDAD - MENDOZA
CONSULTE NUESTROS PRECIOS, SIN DUDA LOS MEJORES DE PLAZA
• AZULEJOS
• BRONCERIA
• ACCESORIOS GALVANIZADOS
• LOZA
INAUGURACIÓN
• CALEFONES
• HELADERAS
• CIRCULADORES
• EXTRACTORES de AIRE
• MUEBLES de COCINA

¡Gracias! Espíritu Santo
POR FAVOR RECIBIDO
L. F. M.
2|1|C|502|2|1

¡Gracias! Espíritu Santo
POR LA GRACIA CONCEDIDA
J.M.P.
2|1|C|591|2|1

¡Gracias! Espíritu Santo
POR LA GRACIA CONCEDIDA
E. A.
2|1|C|453 454|2|1

¡Gracias! Espíritu Santo
POR LA GRACIA CONCEDIDA
M. A. C.
2|1|C|505|2|1

¡Gracias! Espíritu Santo
POR EL FAVOR RECIBIDO
L. M. C. de M.
2|1|C|495|2|1

¡Gracias! Espíritu Santo
POR LA GRACIA CONCEDIDA
P. C.
2|1|C|446|2|1

¡Gracias! Espíritu Santo
POR LA GRACIA CONCEDIDA
M. C. P. L.
2|1|C|518|2|1

¡Gracias! Espíritu Santo
POR LAS GRACIAS RECIBIDAS
J. E. C. J y M. Romero
2|1|C|526|2|1

¡Gracias! Espíritu Santo
POR LA GRACIA CONCEDIDA
M. I. M. de M.
2|1|F|38096|2|1

¡Gracias! Espíritu Santo
POR LA GRACIA CONCEDIDA
L. B. del A. de T.
2|1|C|434|2|1

¡Gracias! Espíritu Santo
POR FAVORES RECIBIDOS
R. S.
2|1|C|520|2|1

¡Gracias! Espíritu Santo
POR EL FAVOR CONCEDIDO
M. de L.
2|1|F|38222|2|1

¡Gracias! Espíritu Santo
POR LA GRACIA CONCEDIDA
Silvia y Aurora
2|1|C|438|2|1

¡Gracias! Espíritu Santo
POR FAVORES RECIBIDOS
MONGE
2|1|C|498|2|1

Ana Encarnación Ortega Campos

Q. E. P. D.

FALLECIO EL 3-XII-1975

MANUEL ORTEGA MUÑOZ y ESPERANZA CAMPOS DE ORTEGA al cumplirse el primer mes de la irreparable desaparición de su querida hija Anita, agradecen profundamente al Sr. Ministro de Bienestar Social Dn. Decio Naranjo; al Sr. Rector de la U.N.C. Prof. Otto Burgos; al Subsecretario de Coordinación y Promoción Social Tcnl. Horacio Farmache; a la Decana de la Fac. de Filosofía y Letras Srta. Rosa Zuloaga; al Prof. Pedro Rodríguez Varas; a los Profesores, compañeros y amigos del Departamento de Geografía de la Fac. de Filosofía y Letras, a los integrantes de C.N.U., a sus compañeras de la Compañía de María, a la Sociedad Española de Socorros Mutuos; al Dr. Sebastián Tardá por su inestimable y humanitaria dedicación; a los Dres. Roberto Aprá, Santamarina y demás médicos que la atendieron; al joven José Luis Iannizzotto; al personal del 1º y 2º Piso y Terapia Intensiva del Policlínico de Cuyo; a los religiosos que la asistieron; al Sindicato SOETEN; a los familiares, amigos y vecinos y a todos aquellos que moral y materialmente se acercaron para sostener su preciada vida y nos acompañaron a confortarnos espiritualmente en la hora de su muerte, e invitamos a la misa por el eterno descanso de su alma que se oficiará el sábado 3 a las 19 hs. en la Iglesia Don Bosco.

2|1|C|558|2|1

CARLOS CRUZ
Representaciones y Distribuciones
SUIPACHA 419 - Tel. 258941 MENDOZA

RICARDO SANCHEZ
Repuestos y Accesorios Sanitarios
GRANADEROS 1559 CIUDAD MZA.

METALURGICA BORBOLLON S. R. L.
Calefones - Campanas - Cocinas - etc.
Línea completa de zinguería.

O.V. S.R.L.
Distribuidores Mayoristas
Parret - Wembley (m. r.) BALCAR
Administración y ventas:
JACINTO RIOS 151
Bº GENERAL PAZ - CORDOBA - T.E. 51-68

FELICIDADES LES DESEA MARITO y ALFREDO, a Clientes, Proveedores y Amig

Herido leve en violento choque

Un violento accidente de tránsito, que por sus características hizo suponer graves consecuencias, y que sólo dejó como saldo un herido leve y el automóvil Torino modelo 1972, chapa M-126733, totalmente destrozado, ocurrió en la avenida Boulogne Sur Mer, frente al barrio Cano. El hecho se produjo en circunstancias en que el automóvil se dirigía por dicha avenida hacia el Sur, conducido por Luis Domingo Herrera Arroyo, con domicilio en calle Pescadores 871, ciudad Por circunstancias que la policía trata de establecer, Herrera perdió el dominio del vehículo, que tras rozar el cordón de la acequia del costado Este y contra un árbol, fue a estrellarse posteriormente contra una columna del alumbrado. Como consecuencia del impacto el automotor quedó prácticamente destrozado, en tanto que Herrera Arroyo sólo sufrió heridas leves de las que fue atendido en el hospital Emilio Civit, retirándose posteriormente a su domicilio. En la seccional 6ª de policía se labran las actuaciones correspondientes.

Un policía ultimó a otro y al hijo de éste

Dos maleantes abatidos en Adrogué

GENERAL PACHECO, 1º (NA). — Un sargento de la Policía Federal dio muerte a un agente de la policía provincial y a su hijo luego de una violenta discusión y se entregó detenido en la comisaría local, según se informó oficialmente.

De acuerdo a la versión policial anoche a las 23.50 el sargento de la Policía Federal Angel Esteban Raffo, de 37 años, y que presta servicios en el Congreso Nacional, se dirigió a la casa del agente de la policía provincial Fructuoso Palavecino, de 52 años, en Urquiza y Dea Vinci.

La policía dice que Raffo y Palavecino se encontraban enemistados desde hace tiempo, por lo que comenzaron a discutir ardorosamente hasta que el sargento extrajo el arma reglamentaria con la que efectuó varios disparos contra el agente que murió en el acto.

En esas circunstancias se hizo presente en el lugar Ernesto Palavecino, de 20 años e hijo del agente policial, quien intentó desarmar al asesino, oportunidad en que también fue herido de muerte.

Luego de cometidos los crímenes Raffo se presentó detenido en la comisaría de esta localidad.

Dos maleantes abatidos

ADROGUE, Buenos Aires, 1º (NA). — Dos delincuentes murieron y otros dos consiguieron escapar luego de tirotearse con una comisión policial que los perseguía, según informó la policía.

El hecho, del que recién se dio información hoy, ocurrió ayer poco antes del mediodía cuando una comisión de la División Delitos contra la Propiedad detuvo en la avenida San Martín y Rafael Calzada a un Taunus con cuatro individuos en su interior, quienes poco antes habían robado un comercio de esta ciudad.

Los desconocidos, al ordenárseles identificarse, extrajeron armas y agredieron a los policías intentando el conductor huir con el vehículo, sin éxito, pues a los pocos metros chocó violentamente con otro rodado estacionado.

Entonces tres de los malvivientes huyeron a pie mientras el cuarto quedaba en el interior del automóvil sin vida, encontrando la policía en su poder un revólver calibre 22.

Posteriores diligencias policiales permitieron establecer que uno de los prófugos se había refugiado en la casa de 12 de Octubre 1547, a unos 100 metros del lugar anterior, y una comisión fue en su búsqueda, originándose un nuevo tiroteo que finalizó con la muerte del delincuente, en cuyo poder la policía encontró un revólver calibre 38.

Dentro del coche la comisión policial halló 319.000 pesos moneda nacional y mercadería por un valor millonario que los malvivientes habían robado poco antes en un comercio de esta ciudad.

TORMENTA DEL 31 Y 1º

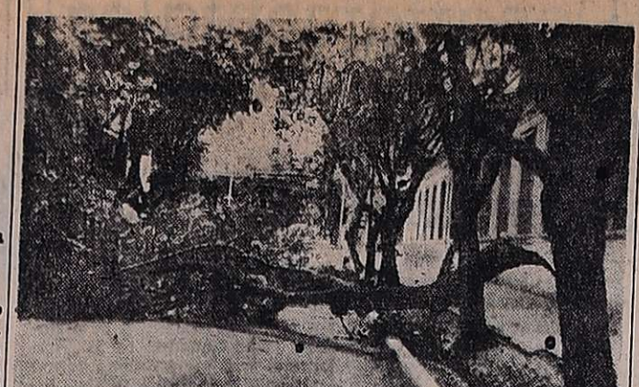

Una rama de gran tamaño que cayó en calle Rivadavia, interrumpió el tránsito durante varias horas.

Un rayo mató a un joven en San Rafael

Prolongado corte de energía

En el atarceder del 31 y durante las primeras horas del primer día de 1976, una situación de tormenta abarcó gran parte del territorio provincial. La lluvia trajo un respiro a los mendocinos luego de varias jornadas de intenso calor.

La precipitación afectó también zonas de San Luis, alcanzando en la vecina provincia mayor intensidad, con un registro de 23 milímetros de agua caída. San Martín y San Rafael, en Mendoza, fueron los departamentos donde la lluvia que despidió al año viejo y recibió al nuevo, fue más abundante: San Martín anotó 9 mm., y San Rafael, casi 8.

Muchas mesas tendidas para esperar a 1976 en lugares descubiertos, debieron ser rápidamente puestas a resguardo a raíz de la tormenta, que también habría causado inconvenientes de seriedad en la zona de producción energética de El Nihuil, lo que produjo un corte de electridad que afectó al Gran Mendoza.

La interrupción en el suministro de energía tuvo lugar a las 2.20 de ayer, aproximadamente, y se extendió cerca de media hora en algunas zonas. En otras, el corte se prolongo durante varias horas causando los trastornos propios que produce la paralización en el suministro del vital fluído. Incluso, ayer a la tarde había zonas de esta ciudad que continuaba sin energía.

La tormenta, que en algunos sectores fue violenta, derribó ramas y causó daños de menor importancia. En calle Rivadavia, entre Chile y 25 de Mayo, se desgajó una rama de gran tamaño que imposibilitó el tránsito de vehículos por esa arteria durante varias horas.

En San Rafael

SAN RAFAEL. — En el último día del año registró la ciudad de San Rafael y alrededores, una lluvia de siete milímetros siete décimas, con leve caída de granizo que no provocó daños, y repetidas descargas eléctricas. Una de esas descarga provocó al muerte de un joven de trece años.

La tormenta comenzó poco después de las 18.40 y registró la caída de un rayo en pleno centro de la ciudad, en el medidor de energía eléctrica de un negocio de venta de artículos regionales de avenida San Martín 145, provocando la destrucción de esas instalaciones de medición de la corriente, y provocando llamaradas en la red eléctrica de avenida San Martín, que provocaron pánico.

Mucho más grave fue lo ocurrido en calle Tirasso, a las 19.30, en que otro rayo provocó la muerte de un joven estudiante de 13 años Domingo Rubén Rodríguez, domiciliado en finca "Dani" de El Cerrito

Informe de Agua y Energía

Agua y Energía Eléctrica informó anoche que a las 2.15 de ayer quedaron fuera de servicio, debido a un desperfecto en la Central Térmica Luján de Cuyo. las estaciones transformadoras San Martín (ubicada en avenida San Martín y Morón), Godoy Cruz, Guaymallén y Las Heras. Esto originó una caída brusca de tensión que produjo la interrupción de todos los distribuidores en el radio del Gran Mendoza, como consecuencia de una mínima frecuencia. Informó también Agua y Energía que se restableció el servicio en unos 20 minutos, pero luego, a causa del viento, volvieron a saltar distribuidores de media tensión, que además originaron cortocircuitos en redes y quema de fusibles, provocando esto numerosos cortes parciales. La repartición nacional agregó que a las 22, la situación ya estaba normalizada.

Perdió la vi... un ciclista q... fue atropella...

En el hospital Emilio... dejó de existir el ciclista... dorq Antonio Sosa, con... domicilio en Perú 2324, d... dad, a raíz de un acc... registrado en la menci... arteria, frente a la termi... trolebuses.

Sosa fue embestido p... automóvil Dodge 1500 co... do por Roberto Valverd... sidente en Jujuy 34, de c... Inmediatamente fue cond... al hospital Civit, en don... diagnosticó que sufría tra... tismo de cráneo encefálic... sión que le produjo la m... momentos después.

Dos víctimas ... abejas africa...

SANTA FE, 1º (NA). — ... personas debieron ser ho... lizadas en la localidad de ... chaquí, en el departam... Vera, como consecuenci... ataque de enjambres de ab... africanas que invadieron l... gión y provocaron, además... muerte de dos equinos.

Las víctimas son Horacio ... dríguez y Florencio Acosta... 20 y 16 años, respectivame... dedicados a tareas rurales... la zona. La existencia de ab... africanas —probablemente ... cedentes del Brasil— fueron... nunciadas por las autorida... de Calchaquí, las que dem... daron ayuda para luchar c... tra la plaga.

Numerosos muertos en varias zonas del país

MAR DEL PLATA, 1º (Télam) — Dos muertos y seis heridos fue el saldo de un accidente de tránsito ocurrido anoche en la ruta nacional 2, en el acceso a la localidad de Coronel Vidal, informó hoy la IV Unidad Regional de Policía.

El accidente se produjo cuando un Torino chapa B-1.287.164, conducido por Domingo Benito Mateos, de 43 años, domiciliado en Mattaldi 828 de la localidad de Bella Vista, se estrelló contra un camión de auxilio que remolcaba a un automóvil accidentado.

A raíz del impacto fallecieron Omar Raúl Alvarengo y Carlos Luvani, ambos mayores de edad, con domicilio en Coronel Vidal, quienes tripulaban el camión. Con heridas de gravedad resultaron Heriberto Filippi, Néstor Speron y Daniel Inigo, que viajaban en el mismo rodado; el conductor del Torino y sus acompañantes Hugo Eletta y su esposa Betty Malaspina, también de Bella Vista, los que fueron trasladados a un nosocomio de esta ciudad.

Pinamar: un muerto

Luego de beber copiosamente, dos hombres se enfrentaron armados de un cuchillo y una botella, respectivamente, y uno de ellos murió apuñalado, informó esta noche la policía.

El suceso ocurrió en la localidad costera de Valeria del Mar, entre Elbidio Omar Albornoz de 48 años e Ignacio Frette, de 39; empuñando el primero un cuchillo y el restante una botella.

Como consecuencia del enfrentamiento, Frette murió alcanzado de una puñalada en el vientre, Albornoz fue detenido.

Parricidio

Un hombre dio muerte hoy a su padre con disparo de rifle, tras mantener ambos una discusión, informó la policía bonaerense.

El hecho se registró esta tarde en la finca de la calle 159, número 755, de esta ciudad, en circunstancia en que tras un violento intercambio de palabras, Hernando Rocco, cuyos datos personales no se dieron a conocer, disparó un rifle contra su padre Germinal Rocco, causándole heridas que le provocaron poco después la muerte en el Hospital Italiano. El autor del hecho fue detenido por la policía.

Joven muerto

Tres desconocidos asaltaron a una pareja de novios y dieron muerte al joven que, al parecer intentó resistirse a los propósitos de los malhechores, informó la policía.

Angel Ramón Soto, de 23 años, y su novia Stella Maris de Rolón, de la misma edad, caminaban por la calle Siglo Veinte de la localidad bonaerense de Monte Grande, cuando al llegar a la intersección con Las Artes, fueron interceptados por tres individuos armados, con fines de robo. Al parecer, el joven Soto intentó resistirse y fue baleado por los desconocidos, quienes le causaron heridas que motivaron su deceso

Asesinato

Un hombre dio muerte esta mañana a otro de varias puñaladas, por causas que se tratan de establecer, informó la policía.

En la calle Balcarce —a la altura del número 286— Angel Ismael García, de 37 años, utilizando un cuchillo con una hoja de nueve centímetros, infirió varias puñaladas a Alfredo Orellana, de 59, causándole la muerte en el acto.

El homicida se presentó detenido y se tratan de establecer las causas del hecho.

En Rosario

ROSARIO, 1º (NA) — Dos muertos y tres heridos de bala se produjeron en la primera madrugada del año 1976 en esta ciudad, según informó la policía.

A las siete de hoy fue encontrado en el boulevard Seguí y Francia, donde se levanta una villa de emergencia, el cadáver de Reynaldo Sosa, de 33 años, casado. Presentaba un balazo en el pecho, producido al parecer durante una disputa con otro hombre, cuyo nombre se desconoce, con el que discutió cuando se enontraban reunidos para festejar el comienzo del año.

El otro muerto es Florentino Manuel Sosa, 46 años, casado, domiciliado en Alvear 133 bis, cuyo cuerpo sin vida fue hallado en la acera de la avenida Del Valle, entre Rodríguez y Callao.

La causa de su muerte fueron golpes aplicados con un hierro, que le produjeron heridas fatales en la cabeza y en el pecho. Se ignora si fue una sola persona o varias las que lo atacaron.

Frente al frigorífico Swift, en tanto, Cristina Rodríguez, de 22 años, soltera, domiciliada en Colón 2450, atacó con un revólver calibre 22 a Itatí Lorenza Cardozo, de 18 años, soltera, quien vive en Cortada Cepeda 3812. Las balas alcanzaron a la Cardozo en el pómulo, el pecho y el hombro del lado derecho y su estado es grave.

Por otra parte, cerca de su domicilio, situado en Paraguay 6564, fue alcanzado por una bala que se alojó en el glúteo derecho, Carlos Martínez, de 18 años, soltero. Se desconoce quien fue el atacante.

Finalmente, una mujer hirió de un balazo en el muslo derecho a Eduardo González, de 19 años, casado, domiciliado en Beruti 2119. El hecho se produjo frente al Club "12 Halcones" y se ignora la identidad de la mujer y las causas que la llevaron a cometer la agresión.

En Córdoba

CORDOBA, 1º (Télam). — Dos menores perdieron la vida y otros cinco resultaron con graves heridas al volcar el automóvil en que viajaban, camino a la localidad de Tantí, informó hoy aquí la policía.

Las víctimas fatales son Hugo Ulziata, de 17 años de edad y uno de sus acompañantes, Hugo Bathelcorurt, de 16; los heridos son Miguel Mota, de 17 años, Gustavo Argüello, de 19; Claro Sosa, de 17; Héctor Gómez, de 18 y Carlos Brito, de 20.

La información policial consigna que esta madrugada circulaba por la ruta nacional número 20, hacia la localidad de Tantí, el Peugeot 504, patente 237.189, con el menor Ulziata al volante.

Por causas que se procura establecer debidamente, pero que se suponen imprudencia del conductor y exceso de velocidad, el rodado volcó espectacularmente a un costado del camino, dando varios tumbos.

Otros automovilistas que circunstancialmente pasaban por el lugar auxiliaron a las víctimas, trasladándolas a una clínica de Tantí, donde se comprobó la muerte de los dos menores y se constató que los restantes acompañantes sufrían graves heridas de variada índole.

Peatón herido de un disparo en el parque

Un transeúnte fue alcanzado por un disparo de arma de fuego mientras transitaba por el Parque General San Martín, desconociendo la policía si fue agredido intencionalmente o resultó víctima de un tiro efectuado al aire.

El herido, identificado como Juan Manuel de la Cruz, ingresó alrededor de las 7.30 al Hospital Emilio Civit, donde el médico de guardia diagnosticó que presentaba una herida de bala en la región infraescapular derecha. Luego de recibir atención, el peatón fue trasladado a su domicilio, Alberdi 1933, Guaymallén.

Son 10 las víctimas fatales en el Chaco

RESISTENCIA (Chaco), 1º (NA). — Se conoció ayer la primera nómina oficial de víctimas del accidente ocurrido el 30 en Estero Chaja, sobre la ruta nacional número 16, en el que, como consecuencia del choque entre un ómnibus y un camión con acoplado, perdieron la vida 10 personas, aunque la nómina en cuestión sólo comprende a cinco de ellas.

Se trata de Carlos Villabalba, 40 años, conductor del ómnibus; la señora N. Armengol, de 54; el cadete de policía catamarqueño José Américo Romero y los soldados conscriptos Reimundo Colmán y Leónidas Avila, que cumplían sus deberes militares en el Regimiento 12 de infantería de Mercedes, en la provincia de Corrientes.

La lista fue proporcionada simultáneamente con la llegada a esta capital de provincia de los restos de las diez víctimas, y se sabe que entre ellas se cuentan también dos criaturas de entre cinco y s... años de edad.

Por otra parte, pudo sab... se que el total de heridos ... aproximadamente de cuare... personas, que están hospit... zadas en sanatorios de es... ciudad, Presidencia de la P... za y otros establecimientos ... distintos puntos de la pro... cia, y que entre ellas se cue... ta, en estado de suma gra... dad, un pasajero llamado A... tonio Gutiérrez, de que se ... noran la procedencia y ot... datos.

El ómnibus que se convir... en ataúd de tantas víctim... pertenece a la empresa "El R... yo", y procedía de Tucum... con destino a ésta. Según te... tigos, chocó contra el acopla... del camión después de pinch... una goma y perder Villalb... —el conductor— el control d... vehículo.

En cuanto al único tripulan... te del camión, Joaquín Ram... rez, de 22 años, con domicili... en Barranqueras, de esta pr... vincia, resultó ileso.

GRACIAS! MUCHAS GRACIAS

CONFITERIA Y ROTISERIA 9 de Julio

Hijos de Juan Perafita

GARIBALDI 27 - TEL. 246805 MENDOZA

roma

A todos nuestros Clientes y Amigos... Felicidad.

Al comenzar el Año Nuevo hacemos llegar a todos nuestros clientes, amigos y colaboradores, los mejores deseos de felicidad y prosperidad.

CARLOS BRUERA HIJOS

Taller de Rectificación

GODOY CRUZ 438 - TEL. 214144 SAN JOSE (GLLEN.) MENDOZA

2|1|F|2|1

Santa Claus JUGUETES

10% DE DESCUENTO en todos los artículos

No espere a último momento GANE TIEMPO Y DINERO

SAN MARTIN 1110 TEL. 231913 - MZA.

ATENCION ARGENTINOS

RESIDENCIAL EN VIÑA DEL MAR

A TRES CUADRAS DEL CASINO Y PLAYAS ESTACIONAMIENTO PROPIO

PENSION COMPLETA Eº 50.000

2 ORIENTE 440 - FONO 974404 - VIÑA DEL MAR

Tratar en Avda. España 1540 - MENDOZA - Arg.

2|1|F|38089|2|1

U.C.R. UNION CIVICA RADICAL

Movimiento Línea Nacional - Mendoza

La Mesa Ejecutiva agradece a sus dirigentes y afiliados, el esfuerzo realizado en el reciente proceso de afiliación, que ha permitido incorporar por intermedio de "Línea Nacional" MAS DE SIETE MIL DOSCIENTOS NUEVOS AFILIADOS, que robustecen a la Unión Cívica Radical de Mendoza.

Hace votos para que en 1976 se concrete una prédica por una convivencia civilizada y en paz, de todos los argentinos.

Dr. CARLOS LE DONNE, Secretario — Dr. MIGUEL MATHUS, Presidente

2|1|F|38101|2|1

UNICA HELADERA PARA CAMPING

A GAS DE GARRAFA, GAS NATURAL; 12 V y 220 V o SIMULTANEAS

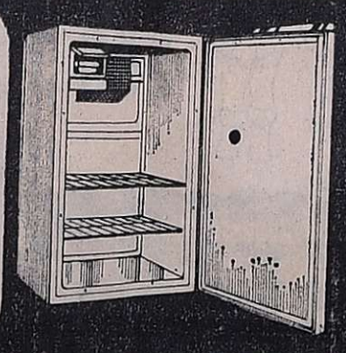

ALTO 680 mm
ANCHO 430 mm.
Profundidad (sin puerta) 465 mm.
Espesor puerta y burlete 45 mm.
Peso total 30 Kg.
Capacidad (2,3 pies3) 60 dm.3

TUCUMAN 212 GODOY CRUZ TEL. 290720

Secuestraron a un ejecutivo en Córdoba

CORDOBA, 1º (NA). — Poco antes de las 9 de la mañana del último día del año, tres sujetos armados con ametralladoras secuestraron a Raúl Hermida Palacios, integrante de la firma Minetti e Hijos, con canteras en la localidad de La Calera.

De acuerdo a lo que pudo reconstruirse en base a informes policiales y declaraciones de testigos en las distintas etapas del hecho, Hermida Palacios, de 51 años, domiciliado en la calle Rivadavia sin número de La Calera, abandonaba su domicilio para dirigirse a las oficinas de la empresa en su automóvil Torino, cuando le fue interceptado el paso por otro rodado de la misma marca, color gris metalizado, con chapa patente de Tucumán, T 016834, en el que se hallaban tres hombres fuertemente armados.

Los delincuentes obligaron a Hermida Palacios a tomar por un camino secundario paralelo a la plaza principal de la población y una vez en él, le hicieron detener la marcha para obligarlo a ascender al vehículo de los raptores, con el que se dieron a la fuga.

Vecinos del lugar informaron a la policía de lo ocurrido, montándose un operativo que hasta el momento no había arrojado resultados satisfactorios.

Juan José González.

Acusado de robar en un domicilio por 80.000 pesos

La policía acusó a Juan José González, (a) "Cachivache", de ser el autor del robo de joyas y otros elementos del domicilio de Miguel Luciano Raía, ubicado en calle Ricardo Güiraldes 653, de Las Heras, al secuestrar de su vivienda el botín que había desaparecido de la casa del damnificado, estimado por éste en 80.000 pesos.

Personal de la sección Robos y Hurtos de la Dirección de Investigaciones recobró de la casa de González un revólver calibre 22, una máquina fotográfica importada, un reloj pulsera para dama, otro para hombre, dos collares de perlas, un anillo de oro con perlas, una cadena de oro y alhajas de fantasía, pertenecientes a la víctima del delito. El detenido fue puesto a disposición de la justicia con intervención del fiscal de turno.

Central Fotográfica

DISTRIBUIDORES MATERIAL FOTOGRAFICO

—EN SU NUEVO LOCAL—

SAN JUAN 1392

TELEFONO 218285 - MENDOZA

El regalo inesperado que todos esperan.

Proyector de diapositivas de luz fría. Sin ventilador.

Manejo simple, simple.

Precio accesible, accesible.

En Mendoza: MANUEL SALGUERO Ituzaingó 2463

INDUMAG m-200 y m-300

Programa de Radio y TV

Ofrecemos a continuación los programas de acuerdo con el detalle que nos han suministrado las respectivas radios y teleemisoras.

VINOS GARGANTINI SIEMPRE BUENOS SIEMPRE IGUALES

Canal 7 - Mendoza

18.15 Carta de ajuste con música selecta
18.25 Apertura y santoral
18.30 Alguna vez, algún día
19.00 Meteoro
19.30 Musicales europeos
20.00 La aventura de vivir
21.00 Noticiero 7
21.30 El gran Chaparral
22.30 Tiempo nuevo
0.30 Palabras para recordar Secret. Medios Comunic.

Canal 9 - Mendoza

18.30 Otra vez ayer
19.00 Este es mi mundo
19.30 Angel del espacio
20.00 Nuestro mundo
20.30 Cowboy en Africa
21.30 Noticiero nueve
22.30 Ultimo capítulo Piel Naranja

LRA 6 y LRA 34 Radio Nacional Mendoza

6.00 Música para el amanecer
6.30 Efemérides argentinas
6.35 Por los senderos de la patria
7.00 INTA
7.15 Por los senderos de la patria
7.30 Informativo (LRA Bs. As.)
8.00 Notas y música para usted
9.05 Variedades musicales
9.30 Boletín cultural
9.35 Variedades musicales

EL PLACER DE VIVIR

10.05 Instituto Nacional de Vitivinicultura
10.20 Estampa ciudadana
10.30 Acuarela musical
11.05 Danzas y cantares nativos
11.30 Ministerio de Bienestar Social de la Nación
11.35 El cofre de las melodías
12.05 Folklore en Nacional
13.00 Informativo (LRA Bs. As.)
13.15 Pequeñas joyas de la música
13.30 Boletín Gobierno de Mendoza (Cad. Prov. de Emis.)
13.35 Concierto de mediodía
14.30 Música para todos
15.05 Selección típica
15.30 Cita en París
15.45 Jazz
16.05 El libro leído para usted
16.20 Danzas argentinas
16.30 Medios de comunicación social
16.45 Cantar de las Américas
17.00 Informativo (LRA Bs. As.)
17.15 Concierto de la tarde
18.05 Tango y folklore
18.30 Boletín cultural
18.35 Ruta musical
19.05 Efemérides musical
19.30 Servicio social internacional
18.32 Selectas melodías
20.05 Solistas y conjuntos argentinos
20.30 Artes y letras
20.45 Danzas
21.00 Informativo (LRA Bs. As.)
21.15 Los grandes de la guitarra
21.30 Oscar Casco y la poesía
21.35 Fragmentos de zarzuelas
22.05 Concierto nocturno
23.05 Simplemente... para recordar
23.40 Oraciones siglo XX
24.00 Desde Mendoza... junto a usted

VINOS GARGANTINI SIEMPRE BUENOS SIEMPRE IGUALES

2|1|F|38298|2|1

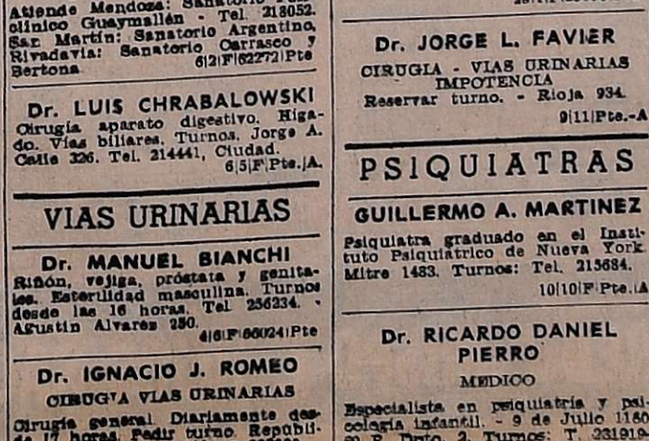

Notas sociales

Misa de aniversario

Al cumplir hoy 80 años la señora Elina García Marcó de Suárez Lago sus hijos, nietos, bisnietos y su amiga, señora María Elena Morán de Corominas Segura harán oficiar una misa de acción de gracias a las 20, en la iglesia de la Compañía de Jesús.

Casamientos

En la catedral de Nuestra Señora de Loreto se bendecirá hoy, a las 22.30, el casamiento de la señorita Graciela Esnal Velasco y el señor Edgardo José Mur Fuentes. Serán padrinos el señor Custodio Carlos Mur Delfino y su señora Yolanda Celia Fuentes. Testificarán esta ceremonia la señora Nelly Esnal de Patonet y el señor Carlos Alberto Mur, y en el acto civil lo harán los señores Sebastián Gabriel Ferrer y Humberto Patonet.

—Hoy se realizará el casamiento de la señorita María Verónica Chaparro Ponce y el señor Raúl Busquets Espresatti. Oficiarán de testigos la señora María Marta Chaparro de Iglesias y el señor Eduardo Busquets.

—Quedará consagrado hoy, a las 22.15, en la capilla del Colegio María Auxiliadora, el matrimonio de la señorita Norma Liliana Castillo y el señor Rodolfo Héctor Palacios. Actuarán como padrinos los señores Jorge Enrique Castillo y la señora María Hebe Sedero de Castillo y Marcelo Palacios Balaguer y la señora Mercedes Castro de Balaguer.

—Se celebrará mañana, a las 21.15, en la capilla del Colegio María Auxiliadora, la boda de la señorita Dora Beatriz Isuani y el señor Elio Alberto Rovati. Intervendrán como padrinos los señores Ernesto Isuani y su señora María Jaliff y Angel Rovati y su señora Elida Vicario.

BUENOS AIRES, 1º. — El casamiento de la señorita Norma Padovani y el doctor Alberto Rosenblit se realizó el sábado pasado.

Compromiso

Fue formalizado el compromiso de la señorita Martha Delia Voloschin y el señor José Osvaldo Barbagallo Martínez.

Demostraciones

Dio motivo a una reunión social la comida que ofreció en su residencia, el ingeniero Ignacio Carro y su señora Alicia Insúa a un grupo de sus colaboradores, con el objeto de despedir el año.

Misa de acción de gracias

El señor Roberto Repetto Ortiz y su señora Ruth Gais mandarán rezar una misa mañana, a las 20.30, en la parroquia de Nuestra Señora de los Dolores, para dar gracias por los 15 años que cumplirá su hija Liliana.

—Mañana, a las 21, en la parroquia de San Juan Marón, el señor Raúl M. Grigor y su señora Yolanda Di Rocco harán oficiar una misa de acción de gracias por su hija Yolanda María Lelia, quien cumplirá 15 años.

Enfermos

La señora María Landa de González se restablece luego del nacimiento de su hijo Juan Luis.

—Fue sometida a una intervención quirúrgica la señora Tomasa del Carmen Romero Loyola de Alcaide.

Viajeros

De Córdoba el señor Harold Stone, su señora Matilde Moyano Silva y el doctor Carlos Stone Moyano.

—De Buenos Aires el teniente coronel Juan Antonio Denegri.

—De Sampacho, Córdoba, la señora Blanca Moyano de Lasmartres y sus hijas Nora y María; el arquitecto Sergio Bernal Guiñazú, su señora Elena Lasmartres y su hija Sofía.

—A Europa la señora Teresa Cano O'Donnell de Aliaga y sus hijos Juan Francisco y Carlos Sebastián.

—De Salta el arquitecto Ovidio Gómez de la Lastra, su señora Liliana Paz Chain y sus hijos.

—A Buenos Aires la señorita María Gemma Higginson.

—A Lima, Perú, el señor Lorenzo Aldecua, su señora Iris Victoria Guajardo y sus hijos Patricia y Daniel.

—De Rosario el señor Fernando Yori y su señora Hilda Bianchi.

—A Buenos Aires el arquitecto Rodolfo Zietzke, su señora María Florencia Bustos y su hijo Critián.

Misas y funerales

Se oficiarán misas:

Hoy, a las 19.30, en la capilla María Auxiliadora del templo de San Juan Bosco, por las almas de los señores Felipe Rizzo y Luis Danti.

—Hoy, a las 19.30, en la parroquia de la Sagrada Familia, de Villa Nueva, por el alma del doctor Simón Abdala.

CARLOS PAZ
EXC. 9 DIAS
Todo Incluído Pasajes - b|priv. .. $ 4.990
o cuotas desde .... $ 600
CUSSAN - Necochea 40
21|12|F|36323|22|12

"Toque de tambores" en la cartelera del Luxor

El Luxor ofrece como reposición en su cartelera "Toque de tambores", "western" estelarizado por Charles Bronson, a quien secundan Aland Ladd, Audrey Dalton, Robert Keith y Marisa Pavan.

Bronson encarna a un renegado del ejército llamado capitán Jack. El actor declaró a la prensa: "Estoy un poco en deuda conmigo mismo, pues estoy trabajando en películas muy diferentes y en papeles muy diversos a los que yo prefiero. Por ejemplo, en "La fuga increíble" tuve a mi cargo un papel de piloto agrícola de Texas, muy despreocupado, que detesta la violencia y las artimañas. En "Secretos de la cosa nostra" representé a un mafioso arrepentido; en "El mecánico" a un frío y despiadado asesino y en "El vengador anónimo" a un arquitecto neoyorquino muy liberal. No es que me disgusten esas películas, pero confieso que prefiero los roles más moderados como los de "El vuelo de la flecha", "Los cañones de San Sebastián" y "Toque de tambores".

Charles Bronson lleva filmadas más de setenta películas y en solo veinticinco años de trabajo.

Se rodó en cinemascope, en technicolor, con sonido estereofónico. Dirigió Delmes Daves, el mismo de "El tren de las 3.10 a Yuma" y "Parrish".

Uno de los actores caracterizado de piel roja.

"Acorralado" se dará en breve

Entre los estrenos que tiene anunciado para 1976 Cinema International Corporation figura "Acorralado", realización de Phil Carlson. En la nota gráfica aparece una escena de la película interpretada por Joe Don Baker y Roy Jenson. El que amenaza con una pistola al otro encarna a un joven al que se le imputa injustamente un crimen. El tema, según se anuncia, delata la corrupción de la vida política a través de una intriga situada en el Oeste norteamericano.

Falleció la pintora Ana Blanco Gómez

Falleció en San Juan, su ciudad natal, la pintora Ana María Blanco Gómez, ganadora del concurso de Artes Visuales organizado por la Municipalidad de Buenos Aires en 1972.

La mayor parte de sus exposiciones tuvieron lugar en San Juan, Buenos Aires y París y también en otras ciudades europeas. En la Unión Panamericana de Wáshington lo hizo con el auspicio de la Organización de Estados Americanos y del Ministerio de Relaciones Exteriores de la República Argentina.

Ana María Blanco Gómez gozaba de reconocido prestigio artístico ya que su obra obtuvo amplia y halagadora recepción por parte de la crítica especializada de diversos países.

Se publicará en febrero una obra de Rolf Hochhuth

BONN. (Esp.). — El autor de "Vicario", que tuviera resonante éxito con esta obra, publicará en febrero "La muerte de un cazador". Rolf Hochhuth ha titulado así su pieza teatral próxima a aparecer y el personaje es nada menos que Ernest Hemingway.

Se trata de un largo monólogo que el escritor alemán pone en boca de Hemingway el día de su suicidio, el domingo 2 de julio de 1961.

Según se supo, metamorfosea a su personaje en una especie de porta-estandarte de su siglo, desenmascarando las falencias del mundo de hoy, en lo que podríamos llamar un ajuste de cuentas consigo mismo bastante descarnado

Son dos horas de monólogo destructivo en el que se enfocan distintos temas y problemas actuales, como un testimonio de admiración del dramaturgo alemán por el autor de "Por quién doblan las campanas" y "El viejo y el mar".

La pieza teatral será publicada por Rohwolt pero aún no se sabe si habrá una próxima puesta en escena de la misma.

Muestra de cine argentino en Estados Unidos

El 19 de enero se inaugurará en el Kennedy Center de Wáshington una Semana de Cine Argentino. El film "La tregua", de Sergio Renán, iniciará la serie.

El director argentino se encuentra ya en la capital de Estados Unidos para conversar con "American Film Institute" con respecto de la participación de su trabajo.

La exhibición será repetida en Nueva York, San Francisco y Los Angeles. El agregado cultural de la embajada argentina, señor Luis María Ricchieri, dijo que se dará a la semana "la mayor trascendencia", a los efectos de ir sentando las bases para una participación más activa en el mercado norteamericano de las producciones de nuestro país.

Se desconoce hasta el momento qué otras películas integrarán la serie.

Está preparando la Sade un acto de camaradería

La Sociedad Argentina de Escritores, filial Mendoza, efectuará una reunión de camaradería, el 8 de enero, a las 19, en un local por designarse. Dedicará este acto como homenaje a la escritora Rosa Antonietti Filippini.

Los interesados en asistir pueden solicitar tarjeta a la secretaria de la entidad, profesora Celia Lúquez, Mitre 2482, primer piso, departamento 1º, ciudad, teléfono 256347, dentro de este horario: de 8 a 10, de 16 a 18 y de 21 a 23.

La Bodega del 900
HOY CENA
RESERVAS a los Tels. 262773 - 262775
Av. de ACCESO y URQUIZA VILLA NUEVA

ROXY CENTER premier
Simultáneamente
VEALA GRAN SUCESO
CONTINUADO DE 14 A 24 HORAS
¡UNA PEQUEÑA CHISPA PRODUCE UNA DRAMATICA NOCHE ENTRE LLAMAS!
¡Se incendia el edificio más alto del mundo! Ud. está allí, en el piso 135... atrapado, sin salida.
STEVE McQUEEN PAUL NEWMAN WILLIAM HOLDEN FAYE DUNAWAY
GANADORA DE 3 OSCARS DE LA ACADEMIA
INFIERNO EN LA TORRE
PROHIBIDA PARA MENORES DE 14 AÑOS

VIÑA DEL MAR - CHILE
RESIDENCIAL
En pleno centro cerca de Samoiedo a pocos metros de Casino y Playas.
VIANA 361 - FONO 81173 - VIÑA DEL MAR
Retirar sin cargo tarjeta de presentación en Avda. España 1540, MENDOZA, Argentina.
21|F|38088|21|

VEALA EXCLUSIVAMENTE
2ª Semana CINEMA Cont. de 14 a 24 hs.
una historia para todos los que tienen imaginación para volar!
AVENTURAS DEL OSITO PANDA
COLOR y FANTASIA
UN FILME DE STANLEY DONEN DE LERNER Y LOEWE
EL PRINCIPITO
HABLADA EN CASTELLANO
APTAS PARA TODO PUBLICO

CINES Y TEATROS

CENTRO

AVENIDA - Hoy, de 14 a 24 hs.: "MISTER RICCO" y "CUANDO LOS HOMBRES AMAN".

AMERICA - Hoy de 14 a 24 hs.: "EL JOVEN FRANKENSTEIN" y "UN HOMBRE LLAMADO CABALLO".

CENTER - Hoy Cont. de 14 a 24 hs.: "INFIERNO EN LA TORRE" y "VARIEDADES".

CITY - Hoy de 14.30 a 24 hs.: "MISTER RICCO" y "SHAFT, BORRASCA MORTAL".

CINEMA - Hoy Cont. de 14 a 24 hs.: "EL PRINCIPITO" y "AVENTURAS DEL OSITO PANDA".

CONDOR - Hoy de 14 a 24 hs.: "LA VIDA SIGUE IGUAL" y "MARIA".

LUXOR - Hoy Cont. de 14 a 24 hs.: "TOQUE DE TAMBORES" y "ROBIN HOOD CONTRA LOS PIRATAS".

LAVALLE - Hoy de 14 a 24 hs.: "MI ADORADO BENGI" y "LA AVENTURA ES LA AVENTURA".

OPERA - Hoy de 14.15 a 24 hs.: "JOE Y MARGARITO" y "EL GRAN BUSTER KEATON".

PREMIER. — Hoy Cont. de 14 a 24 hs.: "INFIERNO EN LA TORRE" y "VARIEDADES".

REX - Hoy de 13.30 a 24 hs.: "ROLLERBALL" Gladiadores del futuro. y "COMANDO DEL SINDICATO".

ROXY - Hoy Cont. de 14 a 24 hs.: "INFIERNO EN LA TORRE" y "VARIEDADES".

EL CERRO CINEAUTO - El Challao - Hoy a las 21.30 hs.: "LOS CHIFLADOS DAN EL GOLPE" y "BUEN FUNERAL AMIGO, YO PAGO".

GRAN AUTOCINE MENDOZA. - Hoy 21.30 horas: "MI BELLA DAMA" y "VARIEDADES".

AUTOCINE BROADWAY - Hoy 21.30 hs.: "FANNY" y "DOS LINDAS CHICAS EN MI PIJAMA".

GODOY CRUZ

CEC - Hoy 21.45 hs.: "Los hijos del capitán Grant" y "Travesuras de una bruja".

PLAZA - Hoy 21.30 hs.: "5 locos y el collar de la reina" y "Un respetable asesino".

SPORTSMAN - Hoy 21.30 hs.: "Los chiflados dan el golpe" y "Yo tengo fe".

GUAYMALLEN

VICTORIA - Hoy 21.45 hs.: "El loco, loco asalto al banco" y "Juggernaut".

LAS HERAS

BELGRANO - Hoy 21.30 hs.: "La película" y "Esta es mi Argentina".

MAIPU

ARGENTINO - Hoy 21.30 horas: "El padrino de Arlem" y "Confesiones de una azafata sueca".

IMPERIAL - Hoy 21.30 horas: "Colinot el seductor" y "Experiencia prematrimonial".

PALMIRA

COLON - Hoy 21.30 horas: "La conquista del Oeste" y "El motorista suicida".

SAN MARTIN

CERVANTES - Hoy 21.45 horas: "Nazareno Cruz y el lobo" y "Nino".

MAYO - Hoy 21.45 horas: "Operacion Yacuza" y "Con furia en la sangre".

MONUMENTAL - Hoy 21.30 hs.: "La virilidad" y "Maridos en vacaciones".

RIVADAVIA

DUCAL - Hoy 21.30 horas: "La muerte sigue sus pasos" y "El viaje".

LA CONSULTA

REAL - Hoy 21.45 horas: "Safari 5000" y "En contra de la organización".

SAN RAFAEL

IDEAL - Hoy Cont. de 14 a 24 hs.: "Licencia para matar" y "Cautiva de un amor".

GUIA PROFESIONAL

MEDICOS

DOCTOR
SANTIAGO ZIZZIAS
No atenderá hasta el 31 de Enero; en su lugar lo hará el Dr. Osvaldo Vanella. Colón 187, Teléfono 292157 - 245112.
2|1|C|529|529|2|1

Dr. OSCAR E. CAMINOS
...nica y Cirugía. Obesidad. Várices. Vejez. Enf. Venéreas. Impotencia. Mutuales. Sarmiento 777, ...el 241768. De 11 a 13 y 17 a 21 ...oras.
9|1|F|Pte.

Dr. MIGUEL ANGEL CHIRINO ZARATE
...nica. Enfermedades de la mujer. ...ces. Mutuales. Sarmiento 777, ...el 241768. De 11 a 13 y 17 a 21 ...oras.
9|1|F|Pte.

Dr. RODRIGUEZ SAA
CLINICA MEDICA
Dra. RODRIGUEZ SAA
PIEL - DEPILACION
Martínez de Rosas 2085 (entre Suipacha y Paraná). Teléf. 230063
24|7|F|77882|Pte

Dr. RODOLFO S. ESCOBAR
CLINICO CIRUJANO
Ap. Digestivo. Várices y Hemorroides. Paso de los Andes 520, Godoy Cruz. Mutuales c/turno. T. 225826.
1|10|F|Pte.-A

Dr. ANGEL C. NAVARRO
Cirugía - Atiende lunes, miércoles y viernes de 17 a 20 hs. Resto turno. Alpatacal 2755. Teléf. 214325.
1|11|F|Pte.|A

Dr. I. SCHERBOSKY
Clínica - Especialista en enfermedades bronco pulmonares. Asma. Pedir turno. José F. Moreno 2760
...|Pte.

APARATO DIGESTIVO

Dr. OMAR MUSRI
Atiende Mendoza: Sanatorio Policlínico Guaymallén - Tel. 218052. San Martín: Sanatorio Argentino. Rivadavia: Sanatorio Carrasco y Bertona.
6|2|F|62272|Pte

Dr. LUIS CHRABALOWSKI
Cirugía aparato digestivo. Hígado. Vías biliares. Turnos. Jorge A. Calle 326. Tel. 214441, Ciudad.
6|5|F|Pte.|A.

VIAS URINARIAS

Dr. MANUEL BIANCHI
Riñón, vejiga, próstata y genitales. Esterilidad masculina. Turnos desde las 16 horas. Tel 256234. Agustín Alvarez 250.
4|6|F|66024|Pte

Dr. IGNACIO J. ROMEO
CIRUGIA VIAS URINARIAS
Cirugía general. Diariamente desde 17 horas. Pedir turno República de Siria 328. Teléfono 292220.
...|Pte.

Dr. ALBERTO PABLO CORICA
ESPECIALIZADO EN EE. UU.
Enfermedades vías urinarias. Adultos y niños. Colón 532 - Turnos teléfonos 240035 y 252553.
29|1|F|29090|Pte

Dr. JORGE L. FAVIER
CIRUGIA - VIAS URINARIAS IMPOTENCIA
Reservar turno. - Rioja 934.
9|11|Pte.-A

PSIQUIATRAS

GUILLERMO A. MARTINEZ
Psiquiatra graduado en el Instituto Psiquiátrico de Nueva York. Mitre 1483. Turnos: Tel. 215684.
10|10|F|Pte.|A

Dr. RICARDO DANIEL PIERRO
MEDICO
Especialista en psiquiatría y psicología infantil. - 9 de Julio 1160. 8º P. Dpto. 2. Turnos: T. 231919-270347.
2|1|F|38086|31|1

HOMEOPATIA

Dr. L. WASSERMAN
Dr. DANIEL J. LISSIN
Atiende días 8, 9 y 10 de Enero en su nueva dirección: H. Yrigoyen 117, Cdad. Reservar turnos: Tel. 291718.
2|1|F|38254|10|1

NUTRICION

Dr. MINUCHIN
Obesidad, Diabetes Delgadez, Gota, Arteriesclerosis. Aparato digestivo Turnos. Roca 20 Las Heras Tel. 254402 Amigorena 80, Ciudad Tel 244777
3|12|F|Pte

OBESIDAD

Dr. MARIO R. LEVIN
OBESIDAD
Director Centro Médico - Modelación Corporal Post Parto y Obesidad. Gimnasia modeladora. Masajes manuales y electrónicos. Baños a vapor individuales Parafina reductora Bronceado Fisioterapia. - San Martín 1464, G. Cruz. T. 246897 Se Atienden todas las Mutuales.
31|8|F|87535|Pte.|8

Dr. ALBERTO SEVILLA
Director de los Institutos Médicos de obesidad, asma y alergia de Mendoza, Córdoba y Buenos Aires. Obesidad y celulitis deformantes. Várices y hemorroides, tratamientos sin operación y sin dolor. Departamentos especializados: Asma. Alergia. Cardiología. Ginecología. Cirugía plástica y estética. Injertos de cabellos (Prof. Tomás Hughes y Edgardo Escobar). Avenida Colón 232. T.: 280006 - 241440. Atendemos mutualizados. Horario de 7 a 12 y de 15 a 20 horas.
28|11|F|31160|Pte.

GLANDULARES

Dr. BEVEGNI
De regreso, atiende nuevamente su consultorio Boulogne Sur Mer 471, Mza. Turnos T. 246063 de 12.30 a 14 hs.
24|11|F|28890 Pte.

VARICES

Dr. SPINETTA REGUERO
Varices - Trat. no operatorio por electro tuliguracion. Cirugía Especial España. Turnos Junín 213 Barrio Bombal Tel 244111

ESPECIALISTAS EN SEÑORAS

Dr. HUGO BRANDI ZAPATA
Dr. H. BRANDI
Fertilidad matrimonial. Menopausia. Cirugía Ginecológica. Partos. San Lorenzo 222. Turnos: 243286. Part. 960116 - 246562.
27|12|F|Pte.A

GARGANTA, NARIZ Y OIDO

Dr. LUIS E. MONETTI
10-12 - 18-21 horas, 9 de Julio 1050. Tel. 249322. Particular teléfono 246661
21|12|F|Pte

Prof. LUCIANO RODRIGUEZ ECHANDIA
Toda especialidad y dolores de cabeza. Catarros crónicos. Sinusitis. Trastornos de la voz. Diariamente G. Cruz 506. Tel. 255901.
19|13|F|76272|Pte.-A

Dr. RAUL JOSE BONSANGUE
GARGANTA - NARIZ - OIDOS
Turno| teléfonos 258555 y 252630. 25 de Mayo 1413.
19|5|Pte.|A

CIRUGIA ESTETICA

Dr. HUGO SALOMON
Unicamente Cirugía estética funcional de nariz. Clínica Godoy Cruz, Godoy Cruz 333. Teléfonos 215951 y 213952 Mutuales.
10|1|F|Pte.|D

Dr. ENRIQUE VELASCO
Cirugía estética, plástica reparadora, Lunes, miércoles y viernes de 17 a 20 horas Rioja 1153, Tel 244806
1|12|F|58682|Pte

Dr. J. SANANES
Jefe de servicio Sala I Hospital Emilio Civit. Cirugía de nariz mamas, adiposidades, injertos, quemados. Pedir turno. P. B. Palacios 1260 (Ituzaingó). T. 257319-251391
7|3|F|Pte.|I

ASMA Y ALERGIA

INSTITUTO DE ALERGIA
Dr. Marcos Hugo Victoria
Dr. Carlos Segura Villanueva
9 DE JULIO 1050 - 5º PISO DPTO. 50 - TELS. 251937-249392
4|9|F|97727.Pte.-A

Dr. LUIS BROITMAN
ASMA - ALERGIA
Patricias Mendocinas 634. Planta baja. Local 9 Tel 249907 Se atienden mutuales.
4|6|F|65875|Pte.|A

CLINICA DE ALERGIA
Dr. BOUERI
Dr. SALOMON BOUERI
Dr. ARNALDO BOERO
Dr. EDUARDO PENA
CORRIENTES 39 - Telef. 251391
Pedir turno.
2|9|F|37791|Pte.|A

ODONTOLOGIA

VICTOR M. PICCIONE
Doctor en odontología. Cirugía boca y huesos de la cara. M... y jueves, Sanatorio Policlínico Cuyo. Tel. 243000 Part 255547
1|2|F

Dr. MARIO HORENSTE...
Odontología integral niños y ...tos. Rayos X. Prótesis fija. P... liana. Paradentosis Avda. Es... 985. P. B. 12. Turnos Teléf. 2...
Part. 217888.
9|12|F|3357...

Dr. JUAN ANGEL BRAN... ZAPATA
RAYOS X
Atiende de 10 a 12 y 17 a ...
San Juan 741. Tel. 241869.
doza.
12|12|F|343...

ESPECIALISTAS DE LA PIEL

Dr. ALBERTO J. GRIN...
Enfermedades de la piel. ... dermatológica. Horario: ... viernes, 17 a 21 hs Sarmien... Mendoza.
15|7|F|75...

ALBERTO TORRES COR...
Ex médico becario Univ. ... Emilio Civit 43. 1er. Piso ... de tarde al Tel 255760
21|11

Dr. RAUL FASCE...
Enfermedades de la piel. ... ción. Avda. España 868. ...
244133.
31|12

(Más avisos en la Pág. ...

Regalos de Reyes

norman

Máquinas de escribir portátiles: Olivetti - Remington Hermes desde $8.980

Mini calculadoras electrónicas desde $2.980

Minicifra $2.990

Y el más amplio surtido en máquinas de Escribir Sumar y Calcular, Eléctricas, Electrónicas y Manuales, Registradoras, Fotocopiadoras y Muebles de Oficina, con los Descuentos y Planes más ventajosos de Plaza.

domingo dolce
MAQUINAS Y AMOBLAMIENTOS PARA OFICINA
Avda. España esq. Rivadavia
Tel. 292007

CERAMISTAS
VENDO HORNO MONOFASICO
Avda. Bra. de los ANDES Nº 439
SAN JOSE - GLLEN.
2|1|F|38296|2|1

ORO
Compramos Mejor Precio A PARTICULARES Y COMERCIANTES
GALERIA TONSA - LOCAL A-14
10|11|F|25528 Pte

RIPIO ARENA
Ladrillones - Escombros
PRECIOS ESPECIALES
TEL. 245746
2|1|C|19|2|1

VENDO
Ciruelas D'Agen
APROX. 25.000 KGS.
Juan B. Justo 56 - Ciudad
Mendoza - Teléfono 250159
2|1|C|594|2|1

REGALO

Mesas Nerolite	$	1.750.—
Aparadores	„	1.950.—
Roperos	„	3.400.—
Camas	„	1.450.—
Juegos de living	„	6.900.—

LOS PINOS - Las Heras y Perú
Teléf. 214720. 27|12|C|095|3|1

Venga a conocer la línea que mejoró lo mejor. Nuevos tractores John Deere

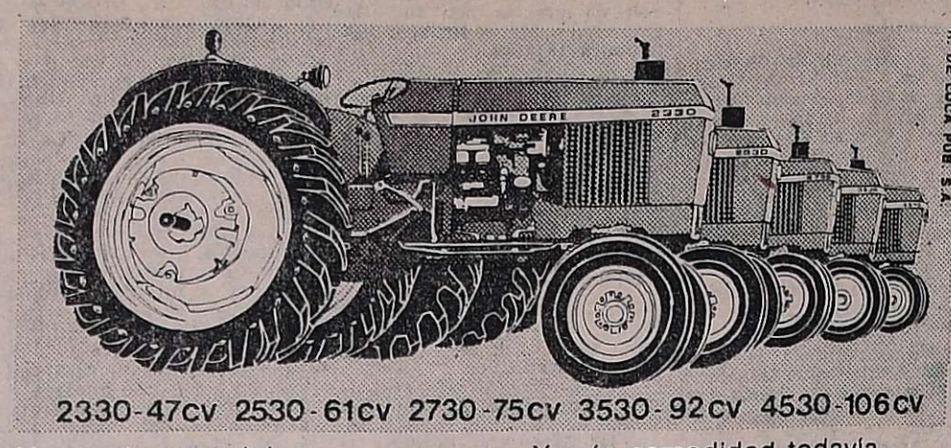

2330-47cv 2530-61cv 2730-75cv 3530-92cv 4530-106cv

Ahora, cinco modelos.
Con la potencia justa para cada necesidad.
Motores más poderosos y económicos. Nuevas transmisiones
Exclusivo sistema hidráulico.

Y más comodidad todavía...
para trabajar descansando.
Lo esperamos en nuestro local, hoy mismo si puede,
para mostrarle la línea de la Eficacia Absoluta.

JOHN DEERE
Concesionario en Mendoza:
Quinto Meschini Automotores S.A.C.
JOSE F. MORENO 1138 - MENDOZA
TELEFONOS: 241149 - 246665 - 246934
2|1|F|2|1

SEMILLA de P
Variedad KENNEBECK, Fundación, Origen
ENTREGA INMEDIATA
"ALGUACIL H
Administración: E. González 521 - Godoy Cruz - Mendoza - Teléfono 222752.
Ventas: Mdo. Ptos 85/90. S. Pampa, Guaym. doza. Teléfo
2|1|F|

COMPRO SILO
Y gusano para cemente de 30 a 50 toneladas. - Pellegrini 1697 - Godoy Cruz - Mendoza - Teléfono 246966.
31|12|F|32030|1|1

BAHIA BLANCA - TRELEW - COMODO
MUDANZ MAQUINAS TRANSPORTAMOS
EXPRESO "DIAMAN

TRANSPORTE INTERNACI
SAN FRANCISC
Necesita Encargado Sucursal Buenos
Capacitado en cargas generales y frigo
Inútil presentarse si no conoce Capital F
Godoy Cruz 3822, Gllén. Tel. 261054 -
2|1|F|

COMPRAMOS
Ajo Colorado
O PERMUTO POR TRACTOR COPLADO E IMPLEMENTOS.
n Martín Sur 1055 - Godoy Cruz
30|12|F|30981|3|1

Por no poder atender VENDO
Resturante "Parrillada Azul"
Club Independiente Rivadavia
Tratar con dueño. - TEL. 242500
31|12|T|01151|3|1

EMPLEADA/DO FARMACIA
Necesita por Enero Farmacia Llano, personalmente Perito Moreno 98. - GODOY CRUZ.
2|1|F|37408|3|1

COMPR
Caldera G
EN PERFECTO
Dirigirse a
AMIGORENA 98 —
30

ORO
COMPRAMOS POR MAYOR Y MENOR
Desde $ 800 hasta $ 350
9 de Julio 1455 - Oficina 3
frente Arteta. 2|1|C|563|3|1

$ 2.000.000 m/n.
mensuales pago a inversor/a que aporte $ 6.000.000 m/n. Ofrezco garantía sobre capital y utilidad a satisfacción. - Por carta a POSTE RESTANTE M. A. (35). DIARIO "LOS ANDES".
2|1|C|564|2|1

JEEP IKA
CON O SIN DOBLE TRACCION
COMPRO CONTADO
HOTEL ITALIA. - Las Heras 746, Ciudad
2|1|C|515|2|1

TODA CLASE DE ACCESORIOS DEPORTIVOS PARA TODO TIPO DE AUTOMOVILES

ofertas del año pasado

ALFOMBRAS PLASTIFICADAS $590
VOLANTE DEPORTIVO $980
LAMPARA DE IODO IMPORTADA alta y baja $590
ENCENDEDORES 12 V. $280
FARO DE IODO $850

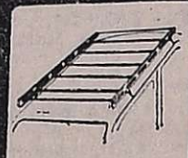

Fábrica de Portaequipajes

Lifer ACCESORIOS
San Juan 570 - Tel. 292050 Mendoza

ALAMO
50.000 PULGADAS A $ 3,50
TABLAS Y TIRANTES HASTA 4 MTS - VENDO.
PERITO MORENO 1600 — GODOY CRUZ
2|1|F|37404|3|1

CONSERJE
PARA HOTEL DE CATEGORIA. - CON REFERENCIAS.
PTE. RTE. C.C. DIARIO "LOS ANDES"
2|1|C|513|3|1

GRATIFICARE
Devolución perro Collie manchas negras, extraviada sábado 27 en calles Pellegrini y Pascual Toso de San José. Responde a Pegui. Llamar al Teléfono 240126.
31|12|C|541|2|1|AD

PECA
DIVISION Com
BS. AIRES 344 TE

CASAS RODA
de todo tipo y com nuevas y usadas. Ent mediata. Exposición Playa de estacionamie pia.
2|1|

GUIA PROFESIONAL

MEDICOS

OCULISTAS

Dr. ZALDIVAR
Dra. MISTELI
Nueva dirección: Av. Emilio Civit 685 Ciudad. Tels. 257000 - 257100
14|1|F|Pte

Dr. ALVAREZ NOQUE
SOLICITAR TURNO
fermedades y cirugía de ojos. tre 896 - Tels.: 241805 - 241324 241443. 4|6|F|Pte.

Dr. M. MARCHEVSKY
OCULISTA
nsultas de 11 a 12.30 y de 16 a hs. Rioja 1130. Tel. 247996.
25|9|F|94036|Pte.

CLINICA DE OJOS
Atendido por
16 Médicos Oftalmólogos y 6 xiliares Técnicos Universitarios nsultorio extern de 8 a 21 hs. iardías permanentes. Cirugía e ernación. Atención de particues y Mutualidades. Av España Teléf. 248856.
18|3|F|42513|Pte

REUMATISMO

Dr. RICARDO BARCENILLA
vadavia 578 - Planta Baja - to. 5 - Ciudad. - Turnos 17 a 30 hs. - Teléfonos 292020 - 221910
27|2|F|Pte

Dr. MANUEL MENA
umatólogo - Enfermedades de umna vertebral, brazos dolori- s, ciática. Atiende de 15 a 20 hs. enos Aires 226. Lunes a sábados
20|3|F|Pte.|S

Dr. JULIO F. SANCHEZ
ctor en medicina (Esp. en Eu- a). Reumatología, ortopedia y umatología. Rivadavia 141. Tel 994.
2|11|F|23600|Pte

HUESOS

Dr. EDUARDO P. TOSI ORQUIN
Dr. ANTONIO C. GOMEZ NAVARRO (h.)
umatología y ortopedia. Enfer- dades y cirugía de los huesos. nes a viernes 17 a 20.30 hs. Ne- hea 509. Solicitar turno 259499, 723, 259228. 21|1|F|27785|Pte.|A.

RADIOLOGIA

Dres. RICARDO HORENSTEIN MARTHA G. de HORENSTEIN
Radiografía - Radioterapia. Colón 185, 8º piso - Tel. 242747 - Particular: 245906. 28|8|F|86771|Pte.|A

ODONTOLOGIA

Dra. DUCI DE CAPURRO
NIÑOS - ADULTOS
Lunes, miércoles y viernes. Rivadavia 76 - Pta. Baja. Dpto. "F" Tel. 243446. 5|12|F|Pte.|A.

PARTERAS

ESTHER C. DE SANANES
Partera nacional. Diariamente de 10 a 20 hs. Solicitar turno. Pedro B. Palacios 1260 (Ituzaingó) entre Catamarca y Lavalle. Teléfs 257319 y 251391. 7|4|F|Pte.|D

CELINA E. M. DE ARNEDO
PARTERA NACIONAL
Catamarca 585. Ciudad T. 242388
Pedir turno. 29|F|99490|Pte

J. DELIA SANCHEZ GOMEZ
OBSTETRICA NACIONAL
Atiende de 15 a 17 horas, menos sábados. Rivadavia 634 Tel. 241019
6|12|F|Pte

LIDIA M. de CUARTAS
PARTERA
25 de Mayo 770. Mendoza. Teléfono 247223.
11|10|F|Pte.

IRMA YAKEL de LEGUIZAMON
PARTERA
Av. San Martín 1269 - 3er. Piso. Dpto. "A" - Tel. 257536 - Mendoza
F|Pte.|A

PEDICUROS

CASA SCHOLL
Pedicuros, Calzados, Plantillas, Medias y Vendas para Várices. Todo para el confort del pie. Pedir turno. Montevideo 27. Mendoza. Tel 246200. 17|3|F|Pte.|A

AVISOS CLASIFICADOS

Compra y Venta de Propiedades

A MOLL Inmobiliaria compra casas, departamentos, lotes etc. Operaciones inmediatas, garantidas. Gutiérrez 567. Tel. 214266. - 250524. 22|9|F|85420|Pte.

VENDER, permutar su propiedad, confíela ya a Oliveri. Teléfono 225471.
28|12|C|763|7|1

PARTICULAR compro casa, lotes, departamentos, fincas, por un negocios pedidos. - José Federico Moreno 1575. 2|1|F|38229|3|1

35.000.000 m/n., casita antisísmica; cerca Bandera los Andes. Tiene entrada auto. José Federico Moreno, San Lorenzo 332.
2|1|C|601|2|1

ATENCION, vendo mi casa barrio Santa Ana, tres dormitorios, living, comedor, placares, cocina, baño, artefactos cocina y calefón, patio con churrasquera, jardín frontal. Entrega y escrituración inmediatas. Hoy horario comercio. Teléfono 248063.
2|1|C|525|2|1

ENCION, vendo cuatro casas con facilidades. Lamadrid 336, Mza. 243820.
2|1|C|596|2|1

ANTISISMICAS varias, 2-3 dormitorios, dependencias. Ciudad, Dorrego, Godoy Cruz. Anticipo 50.000.000 saldo 2 años. José Fco. Moreno 1575 Ciudad.
30|12|F|39910|1|1

AMPLIFICADORES cambiadores auto Estereo, parlantes, auto radios, discos. Fábrica. Financiación. Alem 265.
30|12|C|09|6|1

ANTISISMICA 2 dormitorios, dependencias, Villa Nueva. Anticipo 50.000.000. Total 130.000.000. - José Federico Moreno 1575.
2|1|F|38223|3|1

ANTISISMICA 3 dormitorios, 2 baños, dependencias. Barrio Empleados de Comercio. Godoy Cruz. 185.000.000 50 % contado. Saldo convenir. José Federico Moreno 1575.
2|1|F|38232|3|1

COMPRO y vendo lotes, casas, departamentos, negocios. ¡Visítenos! "Benturino" - Colón 659. Teléf. 246927. (Martillero Lugones).
29|12|F|39193|4|1

COMPRO casa a particular urgente, entrego buen contado. Teléfono 241154.
30|12|C|74|1|1

CASA 3 dormitorios, dependencias. Godoy Cruz. Anticipo 30.000.000. Saldo convenir. José Fco. Moreno 1575, Ciudad.
30|12|F|39913|1|1

CASA 2 - 3 dormitorios en Godoy Cruz - Guaymallén, con garaje o cochera compro hoy. Entrego $ 850.000 contado, saldo buenas cuotas. Juan B. Justo 429. Teléfono 252611.
2|1|C|589|2|1

CAMPO virgen C. San Pedro, 56 hects. total o fraccionadas, vendo apurado. Acepto permutas. J. B. Justo 429. Tel. 252611.
2|1|C|589|2|1

CASA, lote, finca, compro; fuerte contado. Teléf. 252611.
2|1|C|589|2|1

DEPARTAMENTO antisísmico, 2 dormitorios, interno, Avda. San Martín, Las Heras. Total pesos 28.000.000; recibo automóvil. José Fco. Moreno 1575.
28|12|F|39001|1|1

DEPARTAMENTO B. Cano compro hoy. Dispongo fuerte contado. Tel. 252611.
2|1|C|589|2|1

DEPARTAMENTO, Espejo c|San Martín, frontal, 2 dorm., pesos 190.000.000; local p|negocio u oficinas c|2 privados, s|Gral. Paz, $ 230.000.000. Canizo Puebla. Tel. 247949. 2|1|F|38285|2|1

DEPARTAMENTOS internos, 2 y 3 dormitorios, sobre Avenida San Martín, Las Heras. Contado pesos 17.000.000, saldo facilidades José Federico Moreno 1575.
2|1|F|38225|3|1

EN 5ta. SECCION, antisísmica 2 dormitorios, living comedor, garaje, dependencias de servicio. Facilidades. Córdoba 154. Ciudad.
2|1|F|38|2|18|2|1

EN LAS HERAS, Barrio Matheu, casa 2 habitaciones, con pesos 3.200.000 m/n y facilidades. Córdoba 154. Ciudad.
2|1|F|38219|2|1

GODOY CRUZ vendo casa a terminar. Crédito Bancario en Gestión. Contado y facilids. Mengoni, Colón 428. Tel. 246295.
2|1|F|38216|2|1

¡**INVIERTA**! hermoso lote junto San Ignacio, sobre Montes de Oca, 205 metros, 11,53 frente, pesos 25.000.000. Alfredo Baccarelli. - San Martín 1070. 291830 - 251398.
2|1|C|503|2|1

LOTE vendo metros Plazoleta Barraquero 405 mts.2 mitad contado, s|18 meses. Juan B. Justo 429. Tel. 252611.
2|1|C|589|2|12

LOTE en San José, liquido, $ 80.000 Lamadrid 336, Cdad. 243820.
2|1|C|599|2|1

PERMUTO por finquita en Mendoza, casa amoblada en Costa Azul, Chile. Sr. Gatica. Ozamis Nº 26. Maipú.
2|1|C|340|4|1

POTRERILLOS, dos lotes, 500, 800 metros, teléfono 214316, de tarde.
2|1|C|603|2|1

TUNUYAN centro amplia esquina antisísmica 4 ambientes, comedor diario, baño, cocina, cochera, patio y sótano, vendo. Recibo automóvil Pick-Up o camión modelo 70 en adelante buen estado saldo a convenir. San Martín 999, Tunuyán. Tel. 2184.
2|1|F|38220|3|1

VENDO dpto. de 1, 2 y 3 ambientes. 258645.
2|1|C|516|2|1

VENDO lotes de 600 hasta 2 hectáreas. 258645. Avenida España 1734.
2|1|C|516|2|1

VENDO fincas, una 10 hectáreas y otra 15 hectáreas. 258645. Avenida España 1734.
2|1|C|516|2|1

VENDO cocheras céntricas. Mengoni. Colón 428. Tel. 246295.
2|1|F|38214|2|1

VENDO lote en Palmira, luz, agua frente plaza en calle Nº 1 y Avenida España. Tratar: Videla Castillo 2430 Cdad. Tel. 258879.
2|1|C|546|2|1

4ta. CASITA estrenar: todos servicios. Total 46.000.000; facilidades. Desocupada. Urquiza 127 Oficina 12. Ciudad.
2|1|F|38247|2|1

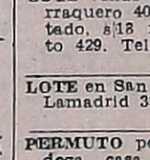

Compra y Venta de Negocios en General

DESPENSA y Mercadito, en Godoy Cruz, con maquinarias, mercaderías, vivienda, facilidades. Córdoba 154 Ciudad.
2|1|F|38217|2|1

RESTAURANT céntrico, muebles y útiles Total 80.000.000. Recibo casa menor precio. José Federico Moreno 1575.
2|1|F|38227|3|1

TINTORERIA Lava Seco, trabajando pleno centro. Vendo Pte. Rte. R.J.(34). Diario LOS ANDES.
30|12|C|332|1|1|AD

VENDO boutique, ropa juvenil, Galería Rosso, Local 17, San Martín 909.
30|12|C|176|2|1

VENDO quiosco, mercadito, almacén, café, bar. Lamadrid 336, Mza. 243820.
2|1|C|596|2|1

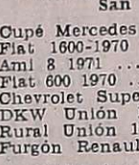

Compra y Venta de Muebles

A BENTURINO, tel. 244335-248730, ofrezca muebles, antigüedades, artículos en general Colón 669
3 3|F Pte

A. SELLA - Tel. 247447 - Martilliero Tiburcio Benegas 776, ofrezca muebles, artículos hogar, máquinas usadas, dinero en el acto
11|2|F 6992 Pte

A AMITRANO martillero - Teléf 247711. Aristides Villanueva 332, ofrezca muebles, antigüedades, maquinarias, artículos generales. Pagamos mejor. Anticipamos dinero.
9|6|F|2225|Pte

ANTIGÜEDADES muebles, cosas nuevas y viejas en general. Suipacha 412, Ciudad.
19|12|C|118|21|1

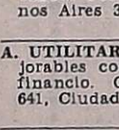

Compra y Venta de Automotores y Cubiertas

ANDES AUTOMOTORES
Roberto Wainsztein
O'Brien esquina Alberdi
San José

Cupé Mercedes Benz SE/64	
Fiat 1600-1970	$ 120.000
Ami 8 1971	$ 79.000
Fiat 600 1970	$ 59.000
Chevrolet Super 1968	$ 89.000
DKW Unión 1967 .	$ 69.000
Rural Unión 1967 ..	$ 65.000
Furgón Renault 1965	$ 38.000

y facilidades. Planes especiales a Empleados Públicos y Policiales.
31|12|F|38065|3|1

A VENDO Renault 4 modelo 69. Muy buen estado. Tratar en Don Bosco 137. Dpto. 11. Teléfono 242964.
2|1|C|565|4|1

A FIAT 600/65 particular vende. Tratar a partir 19 horas. San Miguel 1878. Las Heras.
2|1|C|404|2|1

A RAMBLER Ambassador 990, 1965. Precio total $ 120.000, contado vende: Pecas Automotores. Buenos Aires 344.
2|1|F|38104|3|1

A. UTILITARIO IKA 61, en inmejorables condiciones. Permuto, financio. Olegario V. Andrade 641, Ciudad.
2|1|C|595|2|1

AMPLIFICADORES, cambiadores, auto Estereo, parlantes, auto-radios, discos, casettes, magazines. Alem 265.
30|12|C|96|6|1

AMI 8 73 impecable única mano vendo. Lavalle 333 Cdad.
2|1|C|536|4|1

ACOPLADO Helvética, 65, dos ejes y carrocería rutera, para cualquier chasis en óptimas condiciones. Permuto, financio. Olegario V. Andrade 641, Ciudad.
2|1|C|595|2|1

COMPRO unidades usadas, modelo 62 en adelante. Buenos Aires 344, Mza. 1|10|F|31470|Pte.

COMPRO automóvil Peugeot 403 - 404; Fiat 1.100, 1.500; Siam, Taunus 58, etc. Llamar 215046.
30|12|T|1139|1|1

CROSS COUNTRY rural Rambler 71 66.000 Kms. caja 4ta. ZF. Freno disco. ¡Impecable! Particular vendo. Recibo menor precio. Teléfono 253024.
2|1|C|492|4|1

CAMBIO lotes en Bº Sta. Ana por automóvil o camioneta excelente ubicación. Lavalle 333. Cdad.
2|1|C|536|4|1

COMPRO Fiat 128 ó 1.600, pago contado. Lavalle 333. Ciudad. Tel. 258491.
2|1|C|536|2|1

CIRCULO Citroen Ami 8 Vendo 14 cuotas pagas. Teléf. 253111.
2|1|C|059|2|1

CAMIONETA Peugeot 1968; camioneta Fargo 1966, líquido. Lamadrid 336, Cdad. T. 243820.
2|1|C|599|2|1

CUPE Torino 1973, nuevita, flamante. Líquido, $ 450.000. Lamadrid 336, Mza.
2|1|C|596|2|1

CHASIS Mercedes Benz 64|61|62 en buenísimas condiciones. Olegario V. Andrade 641, Ciudad.
2|1|C|595|2|1

CHEVY 4 puertas 71 motor 250 único vendo. Lavalle 333 Cdad.
2|1|C|536|2|1

DESEO comprar Rural Rambler modelo 66 en adelante. Eusebio Blanco 473. Ciudad.
2|1|F|38245|3|1

ESTANCIERA 60, muy buenas condiciones, vendo, permuto y financio. Olegario V. Andrade 641, Ciudad.
2|1|C|595|2|1

FIAT 600 0 Km. vendo color rojo contado, únicamente. Teléfono 258880.
31|12|C|304|1|1

FIAT 128 - 1972 semi nuevo equipado. Total: $ 198.000. - Entre Ríos 208. 31|12|T|01157|1|1

GILERA 200 cc., Gran Turismo, impecable. Gualberto Godoy 1258. Dorrego. 30|12|F|39886|19|1

RENAULT 66, con detalles de chapería, motor, caja y diferencial en excelentes condiciones. Permuto, financio. Olegario V. Andrade 641, Ciudad.
2|1|C|595|2|1

LANCHA "Avan" 505, motor Carniti 50 HP., 4 plazas, total pesos 150.000. Contado, facilidades, vende: Pecas Automotores. Buenos Aires 344.
2|1|F|38103|3|1

TORINO L., 1970, cuatro puertas, en muy buen precio. Recibo menor precio, financio. Olegario V. Andrade 641, Ciudad.
2|1|C|595|2|1

URGENTE, líquido Kaiser 1960. $ 18.000 total. Lamadrid 336, Cdad.
2|1|C|596|2|1

VENDO Valiant III 1965. Corrientes 369. Ciudad.
30|12|T|1113|3|1

VENDO o permuto taxi Ford Falcon 1970. - Corrientes 369. Ciudad. 30|12|T|1112|3|1

VENDO: Tractor Deutz A - 40 Viñatero en perfecto estado. Coronel Díaz 70 Cdad.
2|1|C|422|3|1

VENDO o permuto micro ómnibus. P. Mendocinas 1866. Ciudad
2|1|C|517|3|1

VENTAS VARIAS

A PRECIOS increíbles, estanterías Morwin, mostradores vitrinas. (Amplias facilidades). Alto S.R.L. San Martín 520, G. Cruz. Teléfono 220308 Mendoza. Agencia, Luján. Balcarce 188.
19 9|F|92563|Pte.

A TRAJES, vestidos, pantalones, camas, colchones, bicicletas, niños, San Lorenzo 1797. Barrio Sarmiento. Guaymallén.
22|12|C|785|1|1

AHORRE $$: Compre directamente de fábrica, por mayor y menor. Maipú 400. Mendoza.
30|12|C|105|19|1

ATENCION líquido dos juegos de living nuevos. Lamadrid 336. - Mza. 243820. 2|1|C|596|2|1

BALANZAS, heladeras, estanterías nuevas, usadas. Bianchi legítima. Tel. 251749 S. Martín 2614
11|7|F|75073|Pte.

CORTINAS americanas, fabricación y colocación inmediata T 216489 - 220453. 2|12|C|743|8|1

DEMOLICION bodega vendo, techo de zinc, portones, pinotea, álamo Jolón 1427. Guaymallén.
30|12|C|23|4|1

ESTANTERIAS metálicas modulares, exhibidores. Financiación. Fábrica. 9 de Julio 1733. Teléfono 216535
2|1|F|20036|Pte.

GUITARRAS y bandurrias líquida fabricante. 33 Orientales 392. G. Cruz, altura Colón
30|12|F|30987|5|1

MUEBLES de cocina de lujo, mesadas todo tipo, piletas, cocinas, lavarropas. Compare precios, facilidades Alberdi 143 Ciudad. - Tel. 257317. 9|12|C|559|11|1

MAQUINAS escribir 5.900; calcular, 2.500. Garantidas, 20 cuotas. Teléf. 215964.
30|12|C|54|9|1

PERRITOS alzada chica vendo. Cayetano Silva 916. B. San Ignacio.
31|12|C|339|1|1

TELEVISORES modernos $ 790.000, $ 890.000 y $ 1.590.000, combinados stéreos, heladeras. Baldín - Catamarca 552. Mza.
30|12|T|1139|1|1

DESEO comprar Rural Rambler modelo 66 en adelante. Eusebio Blanco 473. Ciudad.
2|1|F|38245|3|1

ESTANCIERA 60, muy buenas condiciones, vendo, permuto y financio. Olegario V. Andrade 641, Ciudad.
2|1|C|595|2|1

FIAT 600 0 Km. vendo color rojo contado, únicamente. Teléfono 258880.
31|12|C|304|1|1

FIAT 128 - 1972 semi nuevo equipado. Total: $ 198.000. - Entre Ríos 208. 31|12|T|01157|1|1

GILERA 200 cc., Gran Turismo, impecable. Gualberto Godoy 1258. Dorrego. 30|12|F|39886|19|1

RENAULT 66, con detalles de chapería, motor, caja y diferencial en excelentes condiciones. Permuto, financio. Olegario V. Andrade 641, Ciudad.
2|1|C|595|2|1

LANCHA "Avan" 505, motor Carniti 50 HP., 4 plazas, total pesos 150.000. Contado, facilidades, vende: Pecas Automotores. Buenos Aires 344.
2|1|F|38103|3|1

TORINO L., 1970, cuatro puertas, en muy buen precio. Recibo menor precio, financio. Olegario V. Andrade 641, Ciudad.
2|1|C|595|2|1

URGENTE, líquido Kaiser 1960. $ 18.000 total. Lamadrid 336, Cdad.
2|1|C|596|2|1

VENDO Valiant III 1965. Corrientes 369. Ciudad.
30|12|T|1113|3|1

VENDO o permuto taxi Ford Falcon 1970. - Corrientes 369. Ciudad. 30|12|T|1112|3|1

VENDO: Tractor Deutz A - 40 Viñatero en perfecto estado. Coronel Díaz 70 Cdad.
2|1|C|422|3|1

VENDO o permuto micro ómnibus. P. Mendocinas 1866. Ciudad
2|1|C|517|3|1

VENTAS VARIAS

A PRECIOS increíbles, estanterías Morwin, mostradores vitrinas. (Amplias facilidades). Alto S.R.L. San Martín 520, G. Cruz. Teléfono 220308 Mendoza. Agencia, Luján. Balcarce 188.
19 9|F|92563|Pte.

A TRAJES, vestidos, pantalones, camas, colchones, bicicletas, niños, San Lorenzo 1797. Barrio Sarmiento. Guaymallén.
22|12|C|785|1|1

AHORRE $$: Compre directamente de fábrica, por mayor y menor. Maipú 400. Mendoza.
30|12|C|105|19|1

ATENCION líquido dos juegos de living nuevos. Lamadrid 336. - Mza. 243820. 2|1|C|596|2|1

BALANZAS, heladeras, estanterías nuevas, usadas. Bianchi legítima. Tel. 251749 S. Martín 2614
11|7|F|75073|Pte.

CORTINAS americanas, fabricación y colocación inmediata T 216489 - 220453. 2|12|C|743|8|1

DEMOLICION bodega vendo, techo de zinc, portones, pinotea, álamo Jolón 1427. Guaymallén.
30|12|C|23|4|1

ESTANTERIAS metálicas modulares, exhibidores. Financiación. Fábrica. 9 de Julio 1733. Teléfono 216535
2|1|F|20036|Pte.

GUITARRAS y bandurrias líquida fabricante. 33 Orientales 392. G. Cruz, altura Colón
30|12|F|30987|5|1

MUEBLES de cocina de lujo, mesadas todo tipo, piletas, cocinas, lavarropas. Compare precios, facilidades Alberdi 143 Ciudad. - Tel. 257317. 9|12|C|559|11|1

MAQUINAS escribir 5.900; calcular, 2.500. Garantidas, 20 cuotas. Teléf. 215964.
30|12|C|54|9|1

PERRITOS alzada chica vendo. Cayetano Silva 916. B. San Ignacio.
31|12|C|339|1|1

TELEVISORES modernos $ 790.000, $ 890.000 y $ 1.590.000, combinados stéreos, heladeras. Baldín - Catamarca 552. Mza.
30|12|T|1139|1|1

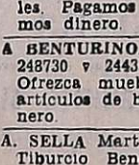

Compras Varias

"A.A." AMITRANO - Martillero, Tel. 247711. Aristides Villanueva 332, ofrezca muebles, antigüedades, maquinarias, artículos generales. Pagamos mejor. Anticipamos dinero. 9|6|F|12224|Pte.

A BENTURINO, Martillero, Teléf 248730 y 244335. Av Colón 669 Ofrezca muebles, antigüedades, artículos de hogar Anticipo dinero.
2|1|F|7828|Pte

A. SELLA Martilleros. Tel. 247447, Tiburcio Benegas 776 ofrezca muebles, artículos hogar máquinas usadas - Dinero en el acto
11|2|F 36991 Pte

A COMPRO instrumentos musicales y accesorios. 243533 y 291444. Pedir 3º "C". Llamar de 20 a 22 horas. 2|1|C|606|607|4|1|D.

COMPRO contado motores eléctricos, amoladores, compresores, soldadoras. Bobinados rápidos San Martín 359 - Las Heras.
28|11|C|460|4|1

COMPRO particular a particular máquinas de carpintería y aserradero. Tel. 262047.
30|12|F|39744|1|1

FRASCOS para conservas, compro de 3.500 a 5.000 unidades. Contado. Avda. Libertad 383. Villa Nueva.
2|1|C|545|3|1

HORMIGONERA usada en buenas condiciones compro. Tel. 215744.
2|1|C|590|2|1

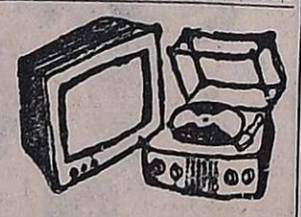

Combinados, Cambiadores y Televisores

AMPLIFICADORES cambiadores auto stéreo, parlantes, auto radios, discos, cassettes, magazines. Alem 265.
30|12|C|96|6|1

CAMBIE el tubo de su televisor y páguelo a crédito Garibaldi 374 Teléfono 248066
10|8|F 81631 Pte

Ocupaciones Varias Pedidas

AYUDANTE para salón masculino, necesito. - 9 de Julio 1030. Teléfono 240329 - Mendoza.
2|1|C|433|2|1

CAPATAZ con instrucción, hacerse cargo finca grande en 25 de Mayo, San Rafael, indispensable vivir en finca, escribir manuscrito indicando edad, estudios cursados, estado civil, referencia trabajos similares y pretensiones a: Estanciero (33) Poste Restante Diario LOS ANDES.
2|1|F|38210|4|1

CADETE - Editorial Labor S.A. Argentina precisa cadete edad 18 ó 19 años, exento servicio militar. - Colón 304. Mendoza.
2|1|C|421|2|1

VENDO cortadora de fiambre manual Recibo ofertas. Sargento Cabral 270. Ciudad.
30|12|T|1109|1|1

VENDO tablones para andamios, usados, tratar: en horario de comercio en calle San Luis 499, esquina Montecaseros Ciudad. (Casa - Sanitarios Mendoza).
31|12|C|296|1|1

VENDO scalextric Tratar entre 16 y 20 hs. Calle Mitre 1939. Teléfono 252081. 2|1|C|567|2|1

VENDO reloj Girard Perregaux oro con malla del mismo metal 4,7 gramos de hombre "a particular únicamente" teléfono 256511.
2|1|F|01165|2|1

VENDO Peceras con pie 140 ls. y 80 ls. San Juan 26. Ciudad.
2|1|C|439|2|1

VENDO puertas placas nuevas y puertas usadas, tres soleras y pilares de pinotea. Fernando Fader 22. Cdad
2|1|C|308|2|1

EMPLEADA limpieza de oficina. Provivienda. Perú 1214 de 16.30 a 17.30 hs.
2|1|C|507|2|1

NECESITO camisera fina. Tratar: Pringles 1901, San José, Gllén., Mza. Tel. 262310.
31|12|T|1162|1|1

SE NECESITA costurera práctica en máquinas industriales. Los Paraísos 1408, T. 261880.
30|12|T|1116|3|1

SEÑORITA - Señora para atención bebé. Buen sueldo, horario comercio y beneficios, concurrir de 9 a 12 hs. y de 17 a 21 hs. a San Martín 270 Mendoza.
2|1|C|527|2|1

YESEROS por día o por tanto; inútil llamar si no es competente. Teléf. 215744.
2|1|C|590|4|1

OFRECIDOS

CHOFER profesional mecánico. Pte. Rte. MT (23) Diario LOS ANDES.
31|12|C|530|3|1|AD

ORGANIZAMOS inventarios Costos Fabricación, Controles Auditoría Estudio. Tel. 257352
30|12|C|55|1|1

OFRECE señorita práctica máquina remalladora e industrial. - Aguado 2285. Las Heras.
31|12|C|316|1|1

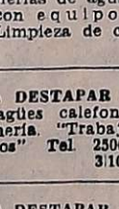

Ofrecidos Varios

"EMPRESA CIPOLLETTI"
DESTAPAR CLOACAS
Teléfono 256968
A destapar cloacas, desagües, plomería, gas, instalaciones de calefones, destape instantáneo con equipo moderno de cañerías de agua caliente.
29|12|C|939|4|2

EMPRESA GODOY CRUZ
DESTAPAR CLOACAS
Teléfono 244064.
Atiendo: Luján, Maipú, Chacras de Coria. Destapo cañerías de agua caliente con equipos modernos. Plomería, limpieza de calefones y cocinas.
2|1|C|557|2|1

"ENRRI SERVICE"
DESTAPE DE CLOCAS DE URGENCIA
Teléfono 230680
Plomería, sopleteo de cañerías de agua caliente con equipos modernos. Limpieza de calefones.
2|1|C|557|2|1

A DESTAPAR cloacas desagües calefones gas, plomería. "Trabajos garantidos" Tel. 250617
3|10|F 39365|Pte.

A DESTAPAR cloacas, cañerías, calefones, plomería, gas - 242948. Juan B. Justo 564. G. Cruz.
27|12|C|143|3|1

A DESAGOTE pozos cámaras sépticas destape cloacales cañería en general. La Moderna, teléf. 243865.
29|12|C|22|1

A PLOMERO, gasista, calefones, lavarropas, cañerías. Precios razonables. Atención inmediata. Teléfono 246434.
2|1|C|562|3|1

A - CALEFONES instantáneos, reparaciones domiciliarias, lavarropas, cocinas, plomería. Urgencias. Rioja 355. T. 248250.
2|1|C|604|2|1

A DESAGOTE pozos, cámaras sépticas, limpieza cañerías. UNIMEV Teléfono 261745.
16|10|F 39829 Pte

A PLOMERO, destape cañerías cloaca. Arreglo calefones gas. - Tel. 240058 ó 223449.
17|12|C|440|14|1

A - PLASTIFICAMOS, pulimos, enceramos pisos madera. Pintamos casas. Plomería. Gas T 250482. 18|12|C|742|5|1

Educacion

A ALUMNOS secundarios ramos materias. Buenos Nº 330. 5º F. Tel. 253639.
28|12|C

Academi

A DOMICILIO, guitarra, cuatro rano, cualquier edad
29|11|C

TURIS

MAR DEL PLATA, Hotel frente al mar, la mejor Punta Mogotes, habitaciones baño privado. Martínez de 2269. Tel. 84042.
2|1|F|38

NECOCHEA, a metros del Hotel Internacional, residen diciembre $ 200, cocheras tis. Calle 81. Nº 232 TE
2|12|F|331

CASAS RODANTES Y EMBARCACIONES

"AMERICANA" casas rodantes Equipadas con baño quí transformador, batería, de agua eléctrica, cocina horno heladera, calefón Expone y vende: Pecas Aut tores Buenos Aires 344 Me za. Tel 217830
3|12|F|32

INODOROS químicos, planch gas, tubos fluorescentes pan sas rodantes, carpas, piletas lopincho, camping general lón 248.
10|12|T|3384

¡OPORTUNIDAD! casa rodante, 4 cuchetas, baño ducha, cocina, tanque litros, 500 kg. $ 13

HIERRO DE CONSTRUCCION Nº 4.2 al 25
Perfiles "San Lorenzo". Chapas canaletas sin galvanizar.
TENEMOS CEMENTO PORTLAND
Todo para la construcción
CORRALON AVENIDA
...n Martín 145 — Las Heras — Teléfono 216980
29|12|C|668|5|1

FABRICA VALLE DE ORO
ORTIZ DE ROSAS 1196 - SAN RAFAEL
Solicita empleados especializados en costo y stock. - Presentarse con referencias anteriores a partir del día 5/1/76 en horas de oficina.
2|1|F|38027|3|1

...YLON - TEFLON
BARRAS Y PLANCHAS
...YLES
SAN MARTIN 419

ATENCION: EN PLENA TEMPORADA
por no poder atender, vendo parrillada-restaurante sobre Ruta Panamericana. Atención completa para 100 comensales. Venta a comprobar. Tratar con dueño: Remedios Escalada 2899. Dorrego. Teléfono 227534.
2|1|T|01164|3|1

LA CASA DEL FILTRO S.A.
JOSE V. ZAPATA 207
TEL. 245777-245960

...NDO MOTOR NUEVO COMPLETO PERKINS 140 H.P.
...compresor y carrocería rutera 5 metros, con cabina ...itorio. - Tratar: Ruta 7, Km. 8, frente calle ARGUMEDO - Sr. ANCHELONE.
30|12|C|115|2|1

COMPRO MUEBLES
COMPRO O ANTICIPO DINERO POR SUS MUEBLES Y VARIOS
REMATAMOS ESTE DOMINGO
TELEFONO 247447
T. BENEGAS 776
REMATES SELLA
29|12|F|39143|1|9|1

...ecesito Casita
...Departamento
...centro Godoy Cruz. Com... alquiler. Interesados di... ver a Cirvini. Farmacia ... Perito Moreno 98. - ...DE CRUZ.
2|1|F|37406|3|1

MADERAS AGLOMERADAS **TAGLOSA**
Y BISON PRECIOS AL GREMIO
METALDINIE S.A.I.C.
CARRIL RODRIGUEZ PEÑA S/N
San Fco. del Monte - G. Cruz - Tel. 227546 - 226093

VENDEMOS TANQUES DE 200 LITROS
RECIBIMOS COTIZACIONES DE 9 A 12 HS.
CURTIEMBRE MENDOZA
Carril Rodríguez Peña y Pescara Gral. Gutiérrez, MAIPU, Mza.
2|1|F|38083|2|1

Oficial Ajustador de Banco
CON EXPERIENCIA. INUTIL PRESENTARSE SIN REFERENCIAS. DE 8 a 12 y de 16 a 19 hs.
Frannino Industrias Metalúrgicas S.A.
Avda. Bandera de los Andes 5084,
Rodeo de la Cruz. Mendoza.
2|1|F|38095|2|1

CROSS COUNTRY RAMBLER 71
Particular vende, impecable, 66.000 kms. garantidos. Caja 4ª. - TELEFONO 253024.
2|1|C|492|4|1

TRICICLOS BICICLETAS
VENTA POR MAYOR
TEL. 261489. DE 12 a 16 Hs.
2|1|C|131|2|1

ORO
Joyería BASSO
PAGO $ 780 Gr. Of.
RESCATO POLIZAS
SAN JUAN 1359
23|12|C|939|1|1

FIBROCEMENTO
Tanques, Depósitos y caños

HIERRO
Para la construcción
4,2-6, 8 y 10·

TECHADOS ASFALTICOS
Lana de Vidrio Emulsión Cola

MOTORES Listeo

PRECIOS ESPECIALES A REVENDEDORES Y EMPRESAS CONSTRUCTORAS
SOMECA s.a.
SOCIEDAD MENDOCINA DE CALES Y AFINES
URQUIZA 357 - TEL. 250158
MENDOZA

Iqilo Casa en ...Ma. del Plata
...dimal). - Muy barato, 2ª ... Firero $ 6.000. Marzo ...mple), $ 8.000; Abril mes ...to, $ 000. - Gral. Paz 323. ...D (M).
2|1|C|386|2|1

AJOS
COMPRO
Carril G. Cruz 8555 - Rodeo de la Cruz - Mendoza
31|12|T|01159|1|1|D

MUEBLES DE COCINA
LIQUIDAMOS!!!
A precio de costo. Stock de muebles para cocina, de 1ª calidad, con puertas en laminados plásticos, por mayor y menor.
METALURGICA RAMON CARMONA IBAÑEZ
Carril Nacional 4009 - RODEO DEL MEDIO, Mza.
2|1|F|38098|5|1-A

...EPOSTO DE PIEDRAS EXTENSA VARIEDAD
...AJAS Para Frentes y Pisos - Zocalos - Peldaños
Escaleras- Umbrales y escalones martelinados
...9 DE JULIO (A 70 MTS. C. RODRIGUEZ PERA)
...A INDUSTRIAL GODOY CRUZ Esq. GOMERIA RAMON FERNANDEZ

PARA
...RIVADAVIA
AGENCIA DIARIOS
LOS ANDES
EL ANDINO
ARISTOBULO DEL VALLE 183
TEL. 42528 - RIVADAVIA

...ISOS CLASIFICADOS

...de la Pág. anterior)

Compra y Venta de Libros
...libros secundarios, pri... novelas, usados. Hoy voy ...o. Teléfono 250801. Ri... 28. Ciudad.
28|12|C|690|4|1

Ley 11867
— A los efectos Ley ...comunica que el señor ...lleros. San Luis 243,
27|12|C|564|565|7|1|A|D

— A los efectos Ley comunica que el señor ...berto Gil, hoy su Su... transferirá al señor Car... ...Valenzuela, el Fon... mercio incluido insta... existencias, muebles, ... de pasivo que con... negocio de farmacia ...do "Farmacia Gil", de ...Martín Nº 126 de la ...Maipú, departamento ...nombre. Reclamos ...escribanía Aravena de ...calle Mitre Nº 521, ...Ofic. 4. Mendo...
27|12|F|37057|1|1

Pensión y Piezas Amobladas
..., pensión para perso... ...sa, distinguida. Maza
31|12|C|383|3|1

Arriendos y Cambios
...sita ...amuebladas. Uni... ...3 meses. José Fe... ...no. San Lorenzo 332.
2|1|C|601|2|1

...ón cerrado, con vi... ...mo, José Federico ...n Lorenzo 332.
2|1|C|601|2|1

...partamento céntrico ...dependencias servicio. ...co Moreno. San Lo...
2|1|C|601|2|1

A $ 6.500 casa en Villa Nueva, amplia. José Federico Moreno, San Lorenzo 332. 2|1|C|601|2|1

ALQUILO, Sexta Sección, sobre Laprida, regia casa, 2 dormitorios, living comedor, garaje y dependencia. Cánon mensual, pesos 12.000. Inmobiliaria Las Heras. San Martín 2677, Ciudad. 2|1|C|538|2|1

ALQUILO céntrico departamento, con/sin muebles, 2 dormitorios, planta baja, personas mayores. Espejo 183, oficina 28. 2|1|C|308|2|1

ALQUILO departamento, Necochea y San Martín, a estrenar, 2 dormitorios, amplio living y Dpto. servicio. $ 1.000.000. Tel. 253024. 2|1|C|492|4|1

ALQUILO Dpto. categoría, estrenar, 3 dorm., $ 15.000; local p/negocio 75 m2., cubiertos s/Rioja. $ 15.000. Canizo Puebla. T. 247949. 2|1|F|38286|2|1

ALQUILO casa modesta, 2 dormitorios, dependencias. 550.000 mensuales. José Federico Moreno 1575. 2|1|F|38231|3|1

ARRIENDO, enero 10 días, $ 1.500. Febrero, marzo, convenir casa 14 camas. Playa Costa Azul, Chile. Sr. Gatica. Ozamis 26, Maipú. 2|1|C|340|4|1

BUSCO urgente casa en alquiler, pago $ 5.000 mensuales. Lamadrid 336. Cdad. 243820. 2|1|C|596|2|1

BUSCO alquilar casa o departamento 3 dormitorios, 2 baños. dep. servicio, patio, garaje, mín. 1.000.000 en adelante. Tel. 218096 31|12|C|362|3|1

DUEÑO alquila departamentos amoblados 2 y 3 dormitorios por temporada verlos y tratar - Lavalle 256, Dpto. 2 - Tel. 215943. 20|12|C|145|1|1

DUEÑO alquila departamentos amoblados, 2|3 dormitorios. Tratar: Lavalle 256, Dpto. 2. 215943. 3|1|C|359|360|12|1

GERENTE importante empresa necesita alquilar casa o departamento de categoría. Teléfono 218334. 30|12|T|1108|3|1

NECESITO alquilar casa o departamento en ciudad o alrededores. Tel. 250482. 31|12|T|1155|19|1

NECESITO alquilar casa o departamento, familia tres personas adultas. Hasta $ 600.000. Garantía, pago comisión. Teléfono 261061. 2|1|F|38279|4|1

TRATO directo necesito alquilar casa 3 dormitorios, pago meses anticipados. Tel. 248823. 31|12|C|354|3|1

VIÑA DEL MAR, departamento, 7 camas, 10 días enero, $ 1.800. Febrero, marzo, alquiler convenir. Sr. Gatica. Ozamis 26, Maipú. 2|1|C|340|4|1

Servicio Doméstico Pedidos

A EMPLEADAS, con, sin retiro. Hasta 500.000. Morón 284. Tel. 291104. 2|1|C|627|3|1

A - 4 EMPLEADAS para veraneo en San Rafael, cocinera competente $ 500.000, ayudanta de cocina $ 350.000 y 2 mucamas pesos 300.000 c|u, con referencias. Tratar de tarde. San Martín 1510. Godoy Cruz. 2|1|C|501|2|1

A EMPLEADA doméstica necesita señorita sola, acepta con niño. Martín Zapata 340. 2|1|C|504|2|1

A EMPLEADA de 30 a 50 años, con referencias, para atender exclusivamente señora mayor, para ciudad y veraneo en San Rafael. Sueldo $ 400.000. Tratar de tarde. San Martín 1510. Godoy Cruz. 2|1|C|501|2|1

A EMPLEADA entienda cocina y otros quehaceres, c|adentro, referencias, $ 3.000. Manuel Moreno 540. G. Cruz. T. 221942. 2|1|F|37412|3|1

A EMPLEADA 8 hs. a 12 hs. San Martín 535. G. Cruz. 2|1|F|37410|3|1

A - EMPLEADA cama adentro atender señora, con referencias. Montevideo 645. 2|1|C|524|3|1

COCINERA, ayudante cocina y mucama temporada, hasta pesos 400.000. Rivadavia 610. 2|1|C|600|2|1

EMPLEADA de 8 a 14, $ 250.000. Tucumán 666, Cdad. 2|1|T|1153|2|1

EMPLEADA responsable, buen sueldo. San Martín 1430. Piso 9. Depto. 36. Ascensor B. 2|1|C|548|2|1

EMPLEADA dos personas, sueldo, $ 200.000; de 8 a 15 horas, sin cocina Espejo 126 Piso 6. Departamento 18. 2|1|C|533|2|1

LEA esto necesito empleada: S. $ 350.000, Tel. 292497. 2|1|C|597|2|1

NECESITO matrimonio sin hijos par efectuar ella tareas domésticas, él trabajos de jardinería Inútil presentarse sin los conocimientos requeridos. Concurrir : Amigorena Nº 98. Mendoza. 30|12|F|39735|1|1

NECESITO empleada cama adentro sepa cocina sencilla, casa chica, sueldo inicial 2.500 o a convenir al trato. Almirante Brown 880, casa 7, Godoy Cruz. 30|12|T|1103|1|1

NECESITO empleada servicio doméstico, de 8 a 13 hs. Calle Cte. Fossa 170. Barrio Bombal. Ciudad. 2|1|F|38215|2|1

NECESITO empleada cama adentro, cocina sencilla, sueldo inicial $ 2.500, sin lavado ni planchado. Olegario Andrade 448. Ciudad. 2|1|C|561|4|1

PARA Galerías Plazza 2 empleadas cama adentro. Sueldo $ 2.500 cada una. Buenas referencias. San Martín 1035. 6º piso departamento 24. 31|12|C|250|3|1

SEÑORA o Srta. responsable para atención bebé, cama adentro. - Buen trato. Imprescindible presentar referencias y documentos. Llamar a partir de las 16 hs. a T. 247810. 2|1|C|602|2|1

OFRECIDAS

A MORON 284, solicite empleadas, seleccionadas, garantizadas. Consulte. T. 291104. 2|1|C|627|3|1

EMPLEADA medio día o por horas, cuidado enfermo o niños. 247364. 2|1|C|600|2|1

SRA. ofrécese trabajar por horas, o cuidado casa. Tel. 259437. 2|1|C|433|2|1

SEÑORA Bombal ofrece 2 camas adentro, excelente, T. 292497. 2|1|C|597|2|1

PARA
EN TUNUYAN
DIARIOS
LOS ANDES
EL ANDINO
NUEVO TELEFONO **2018**
ROQUE SAENZ PEÑA 1098
TUNUYAN - MENDOZA

En San Pablo

El colombiano Mora ganó por tercera vez la San Silvestre

Igualó la hazaña del argentino Osvaldo Suárez

SAO PABLO, 1º (UPI). — En una demostración más de su notable calidad, el colombiano Víctor Mora, logró anoche su tercer triunfo en los últimos cuatro años en la tradicional competencia de San Silvestre que empezó en 1975 y terminó en 1976, luego de 23 minutos, 13 segundos y dos décimas de dura lucha.

En la recta final Mora tuvo que pelearle la victoria al australiano William Scott, quien terminó segundo en una actuación sorprendente, pues no figuraba en la lista de favoritos para los primeros puestos. Tercero entró el italiano Franco Fava y cuarto, Gary Bjorklund de Estados Unidos.

Mora dijo estar muy contento con el triple campeonato, hazaña que solamente ha realizado hasta ahora el argentino Osvaldo Suárez, ganador de la carrera en 1958, en 1959 y en 1960.

Visiblemente emocionado el notable fondista cantó en la tribuna el Himno Nacional de su país coreado por los colombianos que presenciaron admirados su triunfo.

"Al principio sentí un poco de dolor de estómago, pero se me pasó pronto", dijo luego el ganador. "No temí a nadie en particular, agregó Mora refiriéndose a los 350 atletas que dejó atrás en la carrera de 8.900 metros por las principales calles de Sao Pablo.

Por primera vez se permitió la participación de las mujeres en la prueba que se lleva a cabo todos los años desde 1925. La mujer mejor clasificada fue Christa Vahlensieck, de Alemania Occidental, pero no figuró entre los 36 primeros en cruzar la meta. Empero su actuación fue seguida con cariño por el público y en una de las tantas subidas del recorrido cuando pasó a varios hombres, alguien del público le preguntó a gritos a éstos si no les daba vergüenza que los pasara una mujer "y corriendo cuesta arriba".

Karel Lismont, de Bélgica, fue quinto; Luis Hernández, de México, sexto; Detlef Uhleman, de Alemania Occidental, séptimo; Rafael Palomares, de México, octavo; Domingo Tibaduiza, de Colombia, noveno y Grant McLaren, del Canadá, décimo.

Aunque casi todo el mundo esperaba el triunfo de Mora por su buena performance de años anteriores, los otros resultados fueron algo sorprendentes.

Inmediatamente después de largar, el sueco Anderson Garderud se colocó en punta, seguido estrechamente de Mora que pasó. Garderud era uno de los favoritos, pero no pudo mantener su paso.

Durante la mayor parte de la carrera, Mora encabezó fácilmente, pero en la jornada cuesta arriba que precede a la recta final y se considera uno de los trechos más difíciles, el australiano Scott redujo rápidamente el centenar de metros que lo separaban del colombiano y lo pasó después de un esforzado paso.

A unos 500 metros de la meta, Mora volvió a situarse al frente.

Scott dijo que no había pensado estar entre los primeros, pues su entrenamiento había sido pobre.

"Sin embargo me sentí confiado en los tramos ascendentes porque yo vivo en una región montañosa y estoy acostumbrado", dijo.

"También tuve dificultades en adaptarme después del largo viaje desde Australia, añadió.

La especialidad de Scott es la carrera de 10 mil metros, en la que ha cronometrado 28 minutos.

Mora batió su propio récord para la carrera de 8.900, realizándola en 23 minutos y 13,2 segundos. Su marca anterior de 23 minutos y 24,2 segundos la impuso en 1972.

El colombiano, que fue uno de los últimos en llegar a Sao Paulo debido a una demora en Bogotá, anunció que espera volver el año que viene, "siempre que las condiciones sean mejores para los latinoamericanos".

A su llegada, Mora se quejó de que a los atletas europeos se les daba mejor trato que a los latinoamericanos lo cual desmintieron los organizadores de la carrera.

Los primeros clasificados fueron los siguientes: 1) Víctor Mora, Colombia, 23m. 13.2; 2) William Scott, Australia, 23 m. 30.4; 3) Franco Fava, Italia, 23m. 2.0; 4) Gary Bjorklund, Estados Unidos, 23m 57.8; 5) Karel Lismont, Bélgica, 24m. 01.6; 6) Luis Hernández, México, 24m. 05.0; 7) Detlev Uhlemann, Alemania Occidental, 24 m. 12.0; 8) Rafael Tadeu Palomares, México, 24m. 20.0; 9) Domingo Tizaduiza, Colombia, 24m. 22.0; 10) Gant Mac Laren, Canadá, 24m. 28.0; 11) José Romao Andrade Silva, Brasil, 24m. 30.0; 12) Aluisio de Araujo, Brasil, 24m. 35.0; 13) Titks Mamombola, Sudáfrica, 24m. 38.0; 14) Eloy Rodríguez Schleder, Brasil, 24m. 40.0; 15) —ohn Wigley, Gran Bretaña, 24m. 47.0; 16) Dan Glans, Suecia, 24m. 50.0; 17) Gastón Roelants, Bélgica, 24m. 5; 18) Torghy Bjoqvist, Suecia, 24m. 55.0; 19) Marc Smeq, Bélgica, 24m. 59.0; 20) Stanislav Hoffman, Checoslovaquia 25m. 01.0; 21) Aniceto Simoes, Portugal, 25m. 04.0; 22) Benedito Rubens Da Silva Potro, Brasil, 25m. 0.5.0; 23) Yucilio Garrido, Venezuela, 25m. 06.0; 24) Kurt Werst, Suiza, 25m. 14.0; 25) Lasfe Viren Finlandia 25m. 16.0; 26) Juan Carrizo, Argentina; 27) Ricardo Cindori, Bolivia; 28) Bengt Najde, Suecia; 29) Jean Flohic, Francia; 30) Goran Bengtsson, Suecia; 31) Wolfgam Krueger, Alemania Occidental; 32) Janos Torok, Hungría; 33) Anders Garderud, Suecia; 34) Luis Carlos Ananias, Brasil; 35) Edward Mleczko, Polonia; 36) Stefan Vucovic, Yugoslavia.

La clasificación de las mujeres fue la siguiente: 1) Christa Vahlensceck, Alemania Occidental; 2) Jacqueline Hansen Estados Unidos; 3) Eva Gustafsson, Suecia; 4) Iris Fernández, Argentina; 5) Mara Fuhrman, Brasil.

Minutos después de la medianoche del 31 último se tomó esta nota en San Pablo. Es el podium de los triunfadores de la clásica competencia atlética anual de San Silvestre, Héctor Mora, escoltado por el australiano Williams Scott (2º); el italiano Franco Fava (3º); el estadounidense Gary Bjorklund (4º) y el belga Darel Lismon (5º). (Radiofoto de UPI).

La danza de los pases

Los más notables hasta la finalización del año

BUENOS AIRES, 1º (Télam). — Boca Juniors protagonizó, sobre la finalización del año, las transferencias más importantes para la próxima temporada, dentro de un plan de renovación al cual, en distintos grados, aspiran los "grandes" y los "chicos" del fútbol.

Así fue como Gatti, Mastrangelo y recientemente Ribolzi rompieron el fuego para alentar las esperanzas boquenses, que fue el primero en contratar nuevo técnico: Juan Carlos Lorenzo.

El ex técnico de San Lorenzo y de Unión de Santa Fe no ha concluido su tarea de incorporaciones, y se habla con insistencia de la incorporación de Roberto Telch, libre de San Lorenzo, un jugador bien conocido por Lorenzo, Osvaldo Gutiérrez, de Atlanta, también está en la mira al igual que Hugo Coscia.

Independiente se hizo anoche presente en la ventanilla de las compras con la contratación de Daniel Astegiano, de Ingenio Ledesma de Jujuy, quien integró la selección que actuó en los panamericanos. El cuadro de Avellaneda dejó libre al arquero José A. Pérez, Agustín Balbuena, Francisco Sá, Hugo Cuiñas y Giribet. Se habla de la reincorporación de Miguel Angel Raimondo.

River, ocupado aún en los festejos por la obtención del campeonato nacional no concretó compras hasta el momento, pero en la mente de Labruna existen varios nombres, entre ellos el infaltable goleador uruguayo Morena y el condiciado Ludueña, de Talleres, al que también aspira Boca. Se piensa, además, en un número 2. Es que la Copa Libertadores exigirá un esfuerzo mayor.

El recién ascendido Quilmes ya adquirió al arquero Anhiello a San Lorenzo, y al mediocampista Russo, quien fuera pieza fundamental en Huracán, campeón del metropolitano. Dos delanteros, Scalise del equipo de Parque Patricios, y Letanú de Boca están en la carpeta de los probables.

Con respecto a Huracán, concretó la venta de Agustín Mario Cejas quien vuelve a Brasil, pero en este caso al Gremio, de Porto Alegre. Avallay quedó libre.

Racing concretó la temprana compra de Pablo Cárdenas, de Juventud Antoniana de Salta y Newell's sacudió, también anticipadamente el ambiente, con la adquisición de José Antonio Palacios, de Gimnasia y Esgrima de Jujuy.

Entre los nuevos técnicos están Néstor Rossi, en Atlanta, José María Silvero, en Rosario Central, Miguel Juárez en Huracán.

Esta verdadera danza de pases no está concluida ni mucho menos. Los meses de enero y febrero serán, seguramente, testigos de nuevas transacciones, que este año comenzaron cuando no había concluido el torneo.

Grandes y chicos aspiran al cambio. Equipos del interior, entidades como All Boys, que sacudió al medio con el posible interés por veteranos como Roma, Artime y Onega, o los deseos de Chacarita de recuperar los niveles del éxito, para dar ejemplos, dicen a las claras que el movimiento de este año se hace realidad.

Quiroga a Independiente

LIMA, 1º. (Télam-Ansa). — El guardavallas argentino Quiroga, quien desde hace algunas temporadas milita en la división superior del Club Sporting Cristal del Perú, actuará a préstamo defendiendo la divisa de Independiente de Argentina, actual campeón americano interclubes.

Quiroga, quien durante la temporada de 1973 fue catalogado por la prensa especializada como el mejor jugador del torneo, mantiene algunas discrepancias con el actual entrenador del Sporting Cristal, Eloy Campos.

Su contrato con la referida institución peruana termina en febrero próximo.

Antes de incorporarse al Sporting Cristal el seguro guardavalla defendió la divisa del club Rosario Central, también de la Argentina.

Los "Diablos Rojos" de Avellaneda incluirán en su plantel a Ramón Quiroga, para la gira que realizará en fecha próxima por diversos países sudamericanos.

All Boys

BUENOS AIRES, 1º (NA). - "No es exacto que All Boys esté interesado en reincorporar al fútbol profesional al ex arquero Antonio Roma, aunque sí lo es que la institución haya requerido los servicios de Ermindo Onega", declaró hoy a un cronista de esta agencia el dirigente de la institución de Floresta, Héctor Judicia.

"Lo de Onega por el momento son conversaciones que se han visto interrumpidas por las vacaciones que el ex riverplatense está gozando en Piriápolis, Uruguay; por el contrario, el caso Roma fue un diálogo informal que mantuvo nuestro director técnico, Silvio Marzolini con un periodista" agregó.

De todas maneras puede afirmarse que [illegible] alejados de la actividad profesional, no han abandonado la práctica del fútbol, toda vez que son dos importantes valores del elenco conocido por el "Equipo de las Estrellas" en el que se desempeñan ex jugadores de nombradía.

Si se concreta la reincorporación al círculo privilegiado del famoso "Ronco" Onega, que durante casi una década fue considerado por los críticos como el mejor jugador argentino, se habrá producido un hecho sin precedentes en el fútbol argentino: el retorno a la práctica profesional de un elemento de 37 años de edad luego de cuatro años de ausencia en ese terreno (actuó por última vez luciendo la camiseta de Vélez Sársfield en 1972).

Onega debutó en River Plate en la última fecha del torneo de 1957, año en que la institución de Núñez consiguió su último campeonato profesional antes que conquistara los títulos Metropolitano y Nacional de 1975.

Básquet juvenil: torneo bolivariano

LIMA, 1º (UPI). — Los seleccionados peruanos de básquetbol de damas y varones, de categoría juvenil, viajarán el lunes próximo a la ciudad venezolana de Tachira para intervenir en el campeonato bolivariano que se inicia al día siguiente.

Los elencos nacionales alternarán con equipos juveniles de Bolivia, Colombia, Panamá y Venezuela. El basquetbol de damas ha intervenido en las seis ediciones del campeonato bolivariano logrando el título en tres oportunidades. Bolivia, Colombia y Ecuador lo han ganado en una oportunidad.

En la rama de varones, Perú sólo ha intervenido en tres oportunidades, ocupando el tercer puesto en las dos primeras veces y el subcampeonato de hace un año.

El equipo de damas, entrenado por Carlos Rojas, que aspira conquistar su cuarto campeonato ,está integrado por las siguientes jugadoras:

Katia Manzur, Marilú Menéndez, Isabella Betrello, Ana Gasco, Patricia Bellina, Rosario Benavides, Jennifer Cannock, Estela Espinosa, Patricia Guerrero, Gugliana Testino, Lecil E. Valdivia y Mercedes Zapata.

El de varones está compuesto por Gustavo Asthorne, Mauricio Bouroncle, César Guerrero, Héctor Guevara, Javier Herrera, Eduardo Lercari Luis Muro, Juan Osorio, Jaime Pérez del Solar, Federico Scheuch, Bruno Tomatis y Luis Tristan.

Los dos equipos harán el viaje a Tachira, en el estado de San Cristóbal, en un avión de la Fuerza Aérea venezolana, junto con los elencos de Bolivia, siempre que se superen las dificultades que afrontan las autoridades deportivas de este país.

Ecuador, segun se informó recientemente, ha desistido de intervenir este año en el campeonato bolivariano de Tachira, evento que se realiza anualmente en [illegible] capitalidad.

Hipódromo Mendoza

Programa para el próximo domingo

Caballos anotados para la reunión de turf del domingo próximo:

1ª carrera - 1.300 metros

Nº	Competidor	Kg.
1	JUNG	57
2	NICOBAR	57
3	SEBASTIANI	57
4	AGUILA NEGRA	54
5	AVUTARDA	54

2ª carrera - 1.300 metros

Nº	Competidor	Kg.
1	ALBORGUE	56
2	ARTE BRUJO	56
3	GOLD COLT	56
4	KARTER	56
5	(TAGRE	56
6	(URALITO	56
7	TITON	56

3ª carrera - 1.200 metros

Nº	Competidor	Kg.
1	(ARICA	58
2	(BOQUITA	56
3	ARRECLARA	56
4	BONTE	56
5	NOCACHA	56
6	PALMA REAL	56
7	SPY DICTA	56

4ª carrera - 1.300 metros

Nº	Competidor	Kg.
1	ARCHIDIABLA	56
2	INDIA ORO	56
3	LAIVA	56
4	ÑA LUISA	56
5	REDMIL	56
6	SAKARITANA	56
7	SUERTE LINDA	56

5ª carrera - 1.200 metros

Nº	Competidor	Kg.
1	BOOTS VANESSA	57
2	BOY	57
3	CAT'S PUSSY	57
4	LADY FINGER	57
5	LASTORNI	57
6	PRINCESA NEGRA	55
7	REZA	55
8	TOREADORA	55

6ª carrera - 1.500 metros

Nº	Competidor	Kg.
1	SESQUI	58
2	SIR RALEIGH	57
3	AQUAVIT	56
4	LICOPODIO	56
5	(FEDYIN	55
6	(SPARKER	50
7	CONTENTO BLUF	53

7ª carrera - 1.200 metros

Nº	Competidor	Kg.
1	ALKHASAB	57
2	(ASPALDI	57
3	(BISCUIT	54
4	BENTREU	57
5	BOOTS CARIBE	57
6	GANO	[illegible]
7	CLEAR	[illegible]
8	SOLDCUBA	[illegible]

LINDOR COVAS por WALTER CIOCCA

CORREO ARGENTINO Mendoza
Concesión Nº 47/Dto. 8º
Tarifa Reducida
Concesión Nº 228
Franqueo a Pagar

LOS ANDES

MENDOZA — Viernes 2 de Enero de 1976

Año XCIV — Núm

Novedades del fútbol

El problema de Atlético Palmira ya está en vías de solucionarse

Ante la difícil situación planteada el domingo último en la asamblea realizada en el Club Atlético Palmira, durante el curso de la semana han habido reuniones de dirigentes juveniles y también antiguos de la entidad "Aurinegra" del Este. En la fecha habrá una importante reunión en un local céntrico para conformar una o dos listas que se presentarán en la reanudación de la asamblea que pasó a cuarto intermedio, hasta el domingo, como informáramos en nuestra edición del lunes último, para dilucidar el difícil problema de constituir comisión directiva. No se han dado aún nombres, pero puede manifestarse concretamente que existe favorable decisión de formar lista para la conducción del club. Se conversará, además, de la profesionalización del fútbol, de la que hemos dado amplia información a nuestros lectores en edición reciente.

La asamblea del domingo comenzará a las 10. Intertanto, nada hay de fútbol, es decir, sólo cuando se constituya la nueva comisión directiva se reanudarán las actividades.

El pase de Reggi

Algunas novedades referidas al pase de Enrique Juan Reggi. Como se sabe, el señor Luis Pescarmona viajó a Buenos Aires para conversar con los interesados por la transferencia del excelente guardavallas de Gimnasia y Esgrima. Sin embargo no hubo soluciones concretas y, según hemos sabido en la víspera por información de un dirigente de la entidad del parque, el lunes se reanudarán los contactos.

Por otra parte, en declaraciones efectuadas en la víspera a "Télam", el presidente de River Plate, Aragón Cabrera, manifestó que ofertaron dos millones de pesos y la recaudación de un partido por Reggi a Gimnasia y Esgrima, quedando los directivos de este club en contestar la semana próxima. Esta información no fue confirmada por Gimnasia, aunque se podría deducir de lo anteriormente expuesto, que el lunes comenzarían las fases finales del pase de Reggi.

En Independiente

En Independiente Rivadavia se reanudarán las actividades futbolísticas el próximo 10. Mientras, el plantel de jugadores de las divisiones superiores está en proceso de licencia. Con respecto a la llegada del director técnico Antonio D'Acorso, el titular de los "Azules", contador Jorge Edgardo Nanclares, informó que aún no ha llegado y que por tanto habrá un compás de espera. También nos dijo que en materia de adquisiciones y transferencias, nada hay todavía en firme. Se esperará la contratación del técnico y luego se procederá a estudiar la renovación del plantel, si es preciso.

Torneo de tenis en Israelita Macabi

En el Club Israelita Macabi finalizó el primer campeonato interno que organizó la Escuela de Tenis de esa entidad. El torneo contó con la participación de crecido número de jugadores en las distintas categorías. La infantil de varones resultó la más disputada, tanto que el primer puesto finalizó empatado, debiendo apelarse a los games a favor para determinar el ganador que resultó Víctor Blaustein; 2º se clasificó Ricardo Blaustein y 3º Claudio Pesquin. En juveniles varones se clasificó 1º Daniel Szejpiacky; 2º Abraham Kemelmajer y 3º Adrián Blaustein. En esta categoría sobresalieron netamente los dos primeros, debiendo destacarse el progreso de Adrián Blaustein.

En damas, en la que se advierte un buen futuro, resultó ganadora Elisa Fliger; 2ª se clasificó Judith Dolongevich y 3ª Nurit Scamulrvich.

Cabe destacar, por otra parte, el premio instituido por la comisión de tenis y por el profesor del club, señor Orlando Girelli, que se le entregó a Gustavo Klimberg, por entusiasmo, dedicación y ejemplar comportamiento.

Finalizados los partidos se procedió a la entrega de los premios que fueron donados en su totalidad por el presidente del club, señor Marcos Seltzer, que tuvo palabras de apoyo para los pequeños tenistas y para la Escuela de Tenis.

Asambleas en Argentino y Murialdo

El próximo 4 del corriente, a las 8, el club Leonardo Murialdo continuará la asamblea ordinaria anual que iniciara el día 29 de diciembre. Se tratará el siguiente orden del día: 1º) Elección de presidente, vicepresidente 1º, vicepresidente 2º, secretario general, prosecretario, secretario de actas, tesorero, protesorero, 5 vocales titulares y 6 vocales suplentes; 2º) Elección de síndico titular y suplente.

También el mismo día el club Atlético Argentino convocó a asamblea extraordinaria, a las 10.30 en su sede de la calle Mitre 1761, de San José, Guaymallén. Se tratará el siguiente orden del día: 1º) Designación de dos socios para firmar el acta; 2º) Reforma total de los estatutos y 3º) Cuota extraordinaria.

Actividades en O.S.N.

Las actividades del club Obras Sanitarias serán las siguientes: voléy, masculino, miércoles y viernes 20, femenino los mismos días, infantil, sábado 15; hándbol: martes y jueves a las 20, infantil, sábado a las 10; hóckey sobre césped: femenino y masculino: martes y jueves a las 16.

Anzorena y Talleres los únicos punteros

Hoy comenzará la 2da. rueda

Una nueva jornada basquetbolística se disputará hoy por el campeonato oficial de la Asociación Mendocina. El encuentro de mayor atracción se jugará en Guillermo Cano, donde el local enfrentará a uno de los punteros, Anzorena. El otro líder, Talleres, cotejará con Agua y Energía, como visitante, completando la fecha Atenas e Israelita Macabi. Detalles de la fecha anterior, donde triunfaron Andes Talleres, Deportivo Anzorena y Guillermo Cano.

Se disputará hoy la primera fecha de la segunda rueda del torneo oficial de básquetbol, zona campeonato. Guillermo Cano cotejará con Anzorena; Agua y Energía con Andes Talleres y Atenas con Israelita Cacabi. Serán locales los nombrados en primer término. A las 20.45 jugarán las reservas y a las 21.45 las primeras. Como ya se informara, no habrá encuentros por la zona descenso, las razones, falta de árbitros.

Triunfo de Anzorena

Trabajoso triunfo obtuvo Anzorena ante Agua y Energía, en cancha de éste, por 69 a 55, victoria que le da posibilidad de mantenerse con Andes Talleres al tope de las posiciones.

En la primera etapa las acciones fueron parejas. La buena marcación del quinteto verde no dejó armar a un rival que por momentos perdió la tranquilidad tornándose su juego muy trabado. Sobre el final el postrer ganador logró sacar una leve ventaja debido al mejor estado físico de algunos de sus hombres con respecto a su adversario. Terminó esta fracción favorable al elenco de calle Suipacha 35 a 30.

En el segundo período se acentuó la primacía del elenco dirigido por el "Pato" Rodríguez, y en contragolpes certeros fueron anulando todos los intentos de Agua y Energía por acercarse en el marcador. Bien Juan Rodríguez, en ataque y Mario Da Prá en defensa. En Agua y Energía un solo hombre escapa de la mediocridad, Alvaro, el único que piensa, se destapa y hace jugar hasta que el límite físico le dice basta.

Equipos

Agua y Energía (55): A. Alvaro (Cap.) 18, J. Paredes 14, N. Montañez 6, H. Massat 17 y J. Firmapaz, (formación inicial). R. Santander (expulsado). D. T.: Juan Posadas.

Anzorena (69): L. Rodríguez (Cap.) 8, J. Rodríguez 24, M. Da Prá 15, M. Garcés 8, J. Negri 10, (formación inicial). A. Neirotti 4 y R. Romero. D. T.: Edgardo Pérez.

Arbitros: Miguel Navarrete y Juan Delgado.

Preliminar: Agua y Energía 53. Anzorena 58.

Venció Talleres

Merced a la mayor precisión en los emboques y a la eficiencia en su quinteto, Andes Talleres doblegó a Atenas por 77 a 55. Desde su iniciación los ganadores se mostraron más peligrosos y actuaron positivamente y con mayor cohesión que su rival. No obstante los "apaches" especularon con el contragolpe bien hilvanados y por instantes se acercaron al marcador. El primer tiempo finalizó con el triunfo de "los azulgranas por 38 a 31.

En el complemento Talleres fue imponiendo su ritmo hasta conquistar un merecido y justificado triunfo.

Los equipos

Andes Talleres (77): H. Díaz 12, L. Armendáriz (cap.), 14, Roberto Brioude 14, V. Pellegrino 21 y O. Toledo 15. Formación inicial. R. Estalles 1.

D.T. Huberto Carra.

Atenas (55): N Pedemonte 20, F. Alemany (cap.) 19, R. Tobares 5, R. Gimeno 5 y J. Belba 4. Formación inicial. R. Correa, J. Guyón 2 y C. Soria.

D.T.: Carlos Casal

Arbitros: Alberto García y Humberto Díaz.

Preliminar de reserva: Atenas 54, Andes Talleres 94.

Recaudación: $ 2.200.

Cano batió a Israelita

Guillermo Cano venció a su similar de Israelita Macabi por 68 a 65 en partido de trámite vibrante y en donde ninguno de los dos conjuntos se dio ventaja. Por la paridad de las acciones, el partido estuvo interesante desde su iniciación. Guillermo Cano realizó una marcación de zona, mientras que la gente "celeste" lo hizo, con marcación individual, dándole más productividad al conjunto de Guillermo Cano, porque tanto Sochi, como Castromán no tuvieron dificultades en controlar su zona. La primera etapa favoreció al quinteto visitante por 37 a 32. En la etapa restante y con la salida de Trillo y Capello, el conjunto ganador perdió a dos piezas fundamentales, a punto tal que el marcador estuvo empatado en 52 tantos por bando. En resumen justo premio para un equipo que realizó mejor las cosas.

Los equipos

Israelita Macabi (65): A. Ravidá 8, H. Borelli 26, A. Cacciamani 13, M. Gordón 8 y J. Gordón 3 (formación inicial); R. Burtein, J. Blaustein 4 y J. Rosemblat 3. Director técnico: E. Dueck.

Guillermo Cano (68): P. Jalif 2, J. Capello 18, H. Sochi 3, R. Castromán 10 y H. Trillo 23 (formación inicial); J. Leiva 6, J. Repetto, J. Uzair y N. Novicov 12. Director técnico: C. Rosas.

Arbitros: P. Merlo y O. Oyarzábal.

Preliminar de reserva: Israelita Macabi 49, Guillermo Cano 58.

Recaudación: $ 550.

POSICIONES

EQUIPOS	J.	G.	P.	Gf.	Gc.	Ps.
ANDES TALLERES	5	4	1	410	302	9
ANZORENA	5	4	1	297	272	9
ATENAS	5	3	2	340	331	8
GUILLERMO CANO	5	3	2	308	327	8
AGUA Y ENERGIA	5	1	4	299	393	6
ISRAELITA MACABI	5	-	5	296	325	5

Básquet femenino

Y.P.F. es campeón del torneo juvenil

Las juveniles de Y.P.F. se consagraron campeonas del torneo oficial de basquetbol, femenino. En el partido final derrotaron merecidamente a Leonardo Murialdo por 50 a 32. El encuentro resultó intenso y fue agradable a los espectadores por la calidad de las acciones. Ambos conjuntos realizaron marcación de zona, lo que permitió el ágil traslado del esférico de un tablero al otro. Las "petroleras" merced a un excelente juego individual y colectivo, tomaron desde la iniciación la delantera en el tanteador y fueron consolidando paulatinamente el triunfo. En Murialdo los nervios traicionaron el andar de las chicas y no pudieron desplegar un juego armonioso y positivo.

Rosa Maradona (Y.P.F.), la más juvenil y también la más baja de estatura fue el gran valor de lo noche. Maradona no sólo fue la más goleadora con 18 tanto, sino que también hizo jugar a sus compañeras y mucho de los tantos de éstas fueron por pase de la "chiquita" Maradona.

Por el tercer puesto U.N.C. se impuso fácilmente a AMSA por 42 a 33. Las dirigidas por Edgardo Peralta en todo momentos fueron superiores a sus rivales de Calle Pueyrredón. Las tres hermanos Carrique de U.N.C. acapararon los mayores elogios.

Síntesis

Y.P.F. (50): N. Agüero 10, R. Maradona 18, M. Oyarzábal (Cap.) 8, E. Zaruba 6 y A. Fiuri 2 (formación inicial), S. Quiroga 6. D.T.: Gloria Gaitan.

Leonardo Murialdo (32): A. Gómez 2, P. Olivares 6, I. Olivares 6, I. Olivares 5, O. Muñiz (Cap.) 12 y G. Ziun (formación inicial), S. Astie 7, M. Andrada y E. Muñiz. D.T.: Raúl Briude.

Arbitros: Mario Leiva y Ricardo Ramos.

Crepuscular: tenistas chilenos y paraguayos

El domingo se iniciará una nueva edición del campeonato internacional Crepuscular nocturno de tenis, que anualmente organiza el Mendoza Tenis Club. Nuevamente se reunirán, en una auténtica fiesta de confraternidad, juveniles raquetas de todo el país con las de Chile y Paraguay. Todo hace suponer que este año la tradicional competencia alcanzará ribetes superiores a los anteriores.

Se iniciará pasado mañana en el Mendoza Tenis Club el XVIII Torneo Internacional Crepuscular Nocturno 1976, que organizó la entidad de la avenida Boulogne Sur Mer con el patrocinio de la Asociación Argentina y de la Federación Mendocina de Tenis. El torneo se disputará en las categorías infantiles, en singles de niñas y varones; menores y cadetes, también en singles de niñas y varones y juveniles en individual y en doble de damas y varones.

En cuanto a los límites de edades para actuar en cada categoría, se ha fijado la fecha del 1º de enero de 1976, con los siguientes topes: infantiles, menores de 12 años; menores, menos de 14 años: cadetes, menores de 16 años y juveniles, menores de 18 años.

Por otra parte, la reglamentación establece que cada jugador no podrá intervenir en más de dos pruebas, con lo que los organizadores, con muy buen criterio, tratan de evitar los inconvenientes surgidos en años anteriores cuando un jugador se anotaba en la cantidad de pruebas que lo deseara, creando serios problemas en la confección de los programas diarios.

Otra de las decisiones elogiables que han adoptado los organizadores, es que únicamente podrán participar los jugadores becados, es decir los especialmente invitados, a razón de tres por categoría, evitando la presencia de una gran cantidad de jugadores, todavía sin aptitudes, que son eliminados en el primer partido por cifras aplastantes, y que no regresaban a sus ciudades de origen, provocando gastos desmedidos a los organizadores. Por otra parte, con esta nueva disposición se evitarán los programas kilométricos que finalizaban a avanzadas horas de la noche.

Otro de los aspectos del reglamento, determina que los partidos se disputarán al mejor de tres sets, los dos primeros cortos y el 3º largo.

El club organizador proveerá las balls para los partidos oficiales, no así para los entrenamientos. En cuanto a la vestimenta, tan diversificada últimamente, el artículo 12º del reglamento señala que deberá estar de acuerdo con lo que establece el artículo 80º del Reglamento de Torneo de la Asociación Argentina de Tenis.

Inscriptos

En la secretaría de Mendoza Tenis Club se cerró el miércoles el registro de inscripción, encontrándose entre las delegaciones anotadas las de Chile permanentes animadoras de esta tradicional competencia.

Carlos Arroyo, un juvenil en ascenso, será uno de los representantes mendocinos en el XVII Torneo Internacional Crepuscular, que comienza el domingo.

La reunión inaugural, que incluye concentración y desfile de las delegaciones y palabras de bienvenida, se realizará el domingo a las 18 y posteriormente se jugarán los primeros partidos.

Mañana practica la selección de básquetbol

Mañana comenzarán a entrenarse los integrantes de la selección mendocina de básquetbol masculino con miras al 43º campeonato argentino a desarrollarse en la provincia de Río Negro. Se disputará entre el 7 y 14 de febrero.

Es dable destacar que ha renunciado al plantel el jugador Héctor Osvaldo Trillo —pilar pivot— por no poder concurrir al campeonato argentino por tener compromisos laborales.

En su lugar ha sido designado Francisco Alemany del quinteto de Atenas. De esta manera el actual plantel del seleccionado mendocino es el siguiente: Roberto y Raúl Brioude, Raúl Estalles, Vicente Pellegrino y Orlando Toledo (Andes Talleres); Mario Da Pra, Luis Francisco Rodríguez, Juan Carlos Rodríguez y Manuel Garcés (Anzorena); Francisco Alemany (Atenas); Jorge Aníbal Becerra (Guillermo Cano); y Mariano Gordon (Israelita Macabi).

Como director técnico Humberto Carra. En la parte física Lito Sersósimo.

Cabe consignar que la práctica de mañana se llevará a cabo a las 18 en Atenas Sport Club, ubicado en San José.

Farmacias de turno en la región de Cuyo

PROVINCIA DE MENDOZA

Capital. — Hasta las 24: "Ceriotto", Córdoba 395, Tel. 257567; "Colón", Colón esquina Belgrano. Tel. 244168 y 248508. Día y noche: "Avenida", Garibaldi 3, Tel. 244456 y 245402; "Natal", Olascoaga 2799, Tel. 218118; "Pasteur", San Martín 2292, Tel. 217656.

Policlínico Fleming: Teléfonos 241810 y 245792.
Hospital Central: Teléfonos 240063 y 245287.
Hospital Emilio Civit: Teléfonos 250000 y 216320.
Hospital Ferroviario: Teléfono 252600.
Hospital El Carmen: Teléfonos 220279 y 220803.
Servicio Sacerdotal Nocturno: De 21.30 a 6.30. Tel. 255654.
División Bomberos: Teléfono 244888.
Comando Radioeléctrico de la Policía: Teléfono 244444.

Godoy Cruz. — Hasta las 24: "Chester", San Martín 2066, Tel. 291230; "Del Oeste", Derqui 194. Tel. 221601; "La Purísima", Joaquín V. González 775, Tel. 225008. Día y noche: "Americana", San Martín Sur 19, Tel. 221316; "París", Pellegrini 1247, Tel. 290556; "Virtudes", Paso de los Andes 356, Tel. 221483.

Las Heras. — Hasta las 24: "Pati". Burgos 155, Teléf. 251343; "El Plumerillo", Independencia y Chacabuco, Día y noche: "Paz", San Martín 602, Tel. 251616.

Guaymallén. — Hasta las 24: "Litvin", Adolfo Calle 1052, Tel. 241004; "Belgrano", Godoy Cruz 1204. Tel. 258821; "Pedro Molina", Pedro Molina 311. teléfono 256021. Día y noche: "Muria", Remedios Escalada 1377, Dorrego; "Fadelli", Libertad 775, Tel. 261601; "Rodeo", Carril Nacional 6699. Rodeo de la Cruz. Tel. 17.

San Martín. — Hasta las 24: "Balcarce", Balcarce 30, Tel. 21182. Día y noche: "Belgrano". 25 de Mayo 260, teléfono 21067.

Luján de Cuyo. — Día y noche: "Rodríguez", San Martín 400. Tel. 980741 y 980708.

Maipú. — Día y noche: "Padre Vázquez", Vázquez y Barcala.

Gutiérrez. — Hasta las 24: "Berra", Ozamis 471, Tel. 972605. Día y noche: "Seguí", Maza 213, Tel. 972305.

Junín. — Día y noche: "Del Pueblo", Mitre 234, teléfono 8.

Rivadavia. — Día y noche: "Del Carmen", San Isidro 698, Tel. 42054.

La Paz. — Día y noche: "Cuesta", Sarmiento y San Martín, Tel. 21.

Tunuyán. — Día y noche: "Cóndor", Roca y Moreno, teléfono 2346.

Tupungato. — Día y noche: "Moderna", Belgrano 469, tleéfono 77.

La Consulta. — Día y noche: "Luarca", San Martín 242, Tel. 11.

Santa Rosa. — Día y noche: "Villa cabecera: "Santa Rosa". ruta 7 s|n., Tel. 27. Las Catitas: "San Andrés", ruta 7 s|n.; "Las Catitas", avenida Eulalia Calderón s|n. La Dormida: "La Ruta", ruta 7 s|n.; "Del Pueblo", avenida Remo Falciani s|n., Tel. 22.

Villa Atuel. — Día y noche: "Tonn".

San Rafael. — Día y noche: "Central", Pellegrini 26, Tel. 24450 y 22313; "Terminal", Coronel Suárez 120, teléfono 21461.

General Alvear. — Día y noche: "Avenida", Alvear Oeste 16, Tel. 2787.

Malargüe. — Día y noche: "Malargüe", San Martín 354. Tel. 88.

PROVINCIA DE SAN JUAN

Capital. — Hasta las 24: "González", Bartolomé Mitre 236 Oeste, Tel. 23043; "Montenegro", San Martín 3561. Oeste, Tel. 23562; "Del Sur", Mendoza 702. Villa Fleury, Tel. 27435; "Corona", Mendoza 498 Norte, Tel. 22196; "Modelo", Mendoza 605 Sur, Tel. 23410. Día y noche: "Santa María", Victoria 301, Rawson; "Patín", Rivadavia 89 Oeste, Tel. 23587; "Universal". avenida Rawson 475 Sur, Tel. 27408; "Rosello", Abraham Tapia 475 Sur, Tel. 29262.

Huracán Pacífico 15 de fe

SAN RAFAEL. ximo 15 de febr menzará Huracán ticipación en las eliminatorias del Regional, enfrenta el vecino depart de Gral. Alvear Club Pacífico.

Se ha previsto partido desquite s a cabo el doming cancha de aveni tre, donde los "A les" actuarán co cales.

Posteriormente nador de este cote berá medirse fr ganador de Men Rivadavia.

Se ha informado listas de buena fe equipos intervinie el Regional, de obrar en poder de por intermedio respectivas Ligas que pertenecen a la cero hora del de febrero próxim podrán incluir h jugadores.

El precio de las das para los parti este torneo se ha en $ 55 la gener

Despidió el año la Lig Sanrafaelin

SAN RAFAEL. - pedir el año 1975, se en una cena de c los integrantes del rectivo de la Liga, del Tribunal de Pe sonal que cumple d reas en la entida Bombal.

A los postres usó labra el consejero berto Cerruti, destacar la acción de la Liga, Carlos depositó en manos artístico pergamino con emocionadas agradeció el gesto lo secundaron en s destacando que la sido parte de tod permanente y cost boración que habí desde todos los sec cluyó sus palabras al obsequio iba a t sente como uno de recuerdos del "año sanrafaelino".

LOS MEJORES REYES ESTAN EN

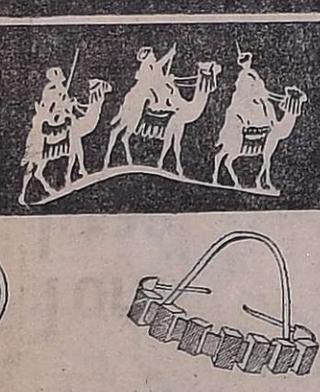

Camiseta Fútbol talle inicial ... $ 119.–
Medias de Fútbol, talle inicial $ 76.–
Pantalón Fútbol, negro, blanco, River, Boca ... $ 98.–
Lunetas para bucear ..... $ 116.–
Chaleco Salvavidas para 15 kilogramos ..... $ 285.–
Fútbol cuero Nº 2 ..... $ 320
Pata Rana Nº Inicial .... $ 199.–
Patín Extensible ..... $ 1.200.–

ALMACEN DEPORTIVO
Hor[illegible] 273

GARIBALDI 114 - MENDOZA
De todo y para todos los
DEPORTES

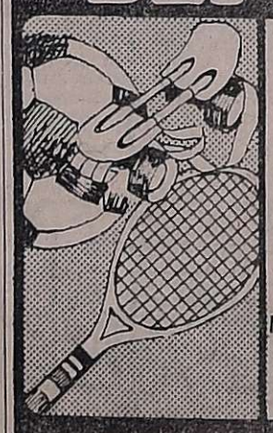

TENIS - JUDO - PING-PONG
FUTBOL - FRONTON - BOLSOS
PATINES
NATACION:
SHORTS - GORROS
MASCARAS Y ALETAS - JUGUETES Y
SALVAVIDAS INFLABLES
CERUTTI DEPORTES
GARIBALDI 114 - MENDOZA

REGALOS... MUCHOS REGALOS

Estos precios tienen del 10 % el DESCUENTO según Dec. 619

OFERTAS AL CONTADO PARA QU
REYES NO FALTEN EN SU HO

BICICLETA Plegable Rodado 20
$ 5.985 OFERTA CONTADO

...LETA de LONA ALPARGATAS MAR SOL 2 x 1,40 x 0,50
OFERTA CONTADO
$ 4.400

KARTING con ruedas patonas
OFERTA CONTADO
$ 1.840

TRICICLO Nº 1 c/asiento tapizado
$ 1.210 OFERTA CONTADO

TRICICLO Nº 1
$ 1.195 OFERTA CONTADO

MONOPATIN OFERTA CONTADO $ 1.162

MINIBICICLETAS OFERTA CONTADO $ 1.295

TRICICLO c/un Guardabarro R-1
OFERTA CONTADO $ 1.245

BICICLETAS "AURORITA" - RAPID
PARA TODAS LAS EDADES — CONSULTE PRECIOS

AMPLIO surtido en rodados
SULKICICLO·KARTING LEGNANO·BABYCLETA
TRICICLO doble aciento · MONOPATINES

DONDE UD. COMPRA CONFIADO
CREDITOS SIN ANTICIPO
Famularo